EL SIGLO

Año LX. — N.o 18.210 PORTE PAGADO Director: PEDRO COSIO Montevideo, Miércoles 5 de Abril de 1922.

INFORMACION TELEGRAFICA MUNDIAL

Servicio exclusivo para "EL SIGLO" de sus corresponsales permanentes en las principales capitales y de la Agencia Havas

ESPAÑA

EL DESCANSO DOMINICAL — NO SE PODRA TELEGRAFIAR PARA LA PRENSA EXTRANJERA EN DOMINGO

MADRID, 4. — El Gobierno ha resuelto dejar sin efecto la autorización que se había concedido a los corresponsales de la prensa extranjera para telegrafiar los días domingo.

MAQUINA ATRAS

MADRID, 4. — Los diarios de la fecha reproducen el rumor de que como resultado de las conferencias celebradas entre los miembros del Gobierno y el Alto Comisario de España en Marruecos, General Berenguer, se resolvió abandonar importantes operaciones militares entre ellas el desembarco en Albucemas, substituyéndolas por la acción política.

LOS MOROS CONTRA ALHUCEMAS

MELILLA, 4. — En Alhucemas existen 23 mujeres y niños. Muchas niéganse a salir, declarándose dispuestas a correr la suerte que quepa a sus esposos.

Ha sido racionada el agua para la guarnición que la componía el regimiento de la Reina.

Los moros, que antes disparaban contra los edificios, pretenden ahora desmontar las baterías peninsulares que están protegidas. Los españoles desmontaron dos cañones enemigos.

VIVA LA LIBERTAD

BARCELONA, 4. — El gobernador civil ordenó ayer la libertad de más de trescientos presos que habían estado detenidos durante largo tiempo sin haber sido sometidos a ningún juicio bajo la sospecha de pertenecer a alguna organización sindicalista.

Habiendo quedado restablecidas las garantías constitucionales serán puestos en libertad todos esos presos con excepción hecha de aquellos contra quienes existen cargos concretos.

INCIDENTE EN LA CARCEL DE MADRID

MADRID, 4. — Un obrero que había sido detenido por el asesinato del patrón Madurell y que fuera puesto en libertad hace tres días, disparó ayer un tiro contra un empleado de la cárcel de Madrid, quien se encuentra grave.

LA LEY DE JURISDICCIONES

MADRID, 4. — "El Debate" recoge el rumor de que el gobierno se propone derogar la ley de jurisdicciones.

CONTRA LA ESPECULACION

MADRID, 4. — A consecuencia de las manifestaciones que han habido recientemente en los mercados de esta capital y de otras ciudades del reino, contra los precios excesivos de los víveres, el Gobierno ha decidido tomar medidas enérgicas contra los especuladores en productos alimenticios cuyo número aumentó mucho en los últimos tiempos.

HOY HABRA TOROS EN EL CONGRESO

MADRID, 4. — El Ministro de Hacienda, señor Argüelles, ha terminado de trazar el proyecto destinado a introducir mejoras en el sistema ferroviario de la peninsula y se anuncia que lo presentará hoy martes en las Cortes.

Se informa que ese proyecto comprende la emisión de un empréstito garantizado por el Estado, mejoras en el material rodante, adopción de nuevos sistemas y otras medidas que según se asegura beneficiarán al país.

Los bonos de este empréstito serán negociados en la Bolsa como documentos de Estado.

SUIZA

VARIOS ARISTOCRATAS QUE SE OFRECEN PARA SECRETARIOS DE LA ESPOSA DE UN BANQUERO —

LONDRES, 4 — En un telegrama que publica el diario The Daily Mail anuncia que el Gabinete lucha con dificultades en la misión de formar la comisión que se encargará de establecer la constitución de Egipto.

ESTADOS UNIDOS

COMENTARIOS A LOS VOTOS DE CONFIANZA OBTENIDOS PO RLOYD GEORGE Y POINCARE.

NUEVA YORK, 4.—Los votos

das entre le Comisario de Relaciones Exteriores del Soviet, Tchicherine, y los representantes del gobierno de la industria alemana, se sabe que Alemania y la Rusia sovietista se apoyarán mutuamente en la Conferencia de Génova.

Por otro lado el ex Gobernador del Estado de Illinois, Mr. Lowden que se encuentra actualmente en París, opina que la Conferencia de Génova dará lugar a otra conferencia mas importante que será convocada por el Presidente Harding.

Mr. Howden se declara á favor de la ayuda financiera de Estados Unidos a Europa.

Pajarracos detenidos

En la Habana fueron apresados varios falsificadores procedentes de la Argentina

LA HABANA, 4— El descubrimiento de billetes falsificados de Estados Unidos, de cinco dólares, y de billetes de lotería de España en poder de dos mujeres arrestadas bajo la acusación de estafa, ha dado por resultado la prisión de tres hombres y otra mujer. Todos ellos pertenecen a una cuadrilla de falsificadores llegados recientemente de la Argentina.

La policía está buscando varios baúles que, según se cree, contienen el material para la falsificación, traído de Buenos Aires.

Los presos dicen que sus nombres son: Casilda Fernández, María Santos, Augusta Iglesias, Martín Santos, Antonio Gil y Santiago Sotomayor.

y precisas del Presidente del Consejo, después de una discusión muy minuciosa, ovasionándose después de sus últimas palabras.

Además subrayan la autoridad considerable que ese voto confiere a Mr. Poincaré.

Entre los que votaron en contra figuran 13 comunistas, 52 socialistas unificados y 5 de otros partidos.

Mr. Briand y M. Tardieu, especialmente, votaron a favor.

Los diarios se felicitan igualmente por la nitidez de las declaraciones del Primer Ministro de Inglaterra, Mr. Lloyd George, quien dijo formalmente que Francia no puede renunciar a los derechos que se derivan de los Tratados. Constatan que con tal garantía velbal Francia puede ir a la Conferencia de Génova a colaborar con toda buena voluntad en la reconstrucción del mundo, entendiéndose bien que Francia no consentirá niguna disminución de sus derechos, ni aminoración de su seguridad.

nece junto al cadáver de su esposo noche y día.

Atendieron en su agonía al ex emperador, su esposa, la Archiduquesa María Teresa y la Condesa de Menadorf.

El especialista austriaco, doctor Delug a quien se había llamado para atender al ex emperador, llegó recién hoy de Lisboa.

Se dijo que éste traía consigo 600.000.000 coronas que habían sido subscriptas por los realistas en Hungría, pero este rumor resultó infundado.

El Rey Alfonso ha telegrafiado al Cónsul de España, en ésta, para que reuna los fondos necesarios para costear el entierro.

LA FAZ POLITICA DEL SUCESO

VIENA, 4. — Reina cierta expectativa acerca de si la ex emperatriz Zita procurará o no radicarse en Austria, pues el decreto de expulsión no la comprende a ella ni a sus hijos.

Sin embargo, se hace notar que, por más que Zita haya firmado el juramento de abdicación por sí y sus hijos, Carlos se había negado a firmarlo.

En los círculos monárquicos, se tejen comentarios alrededor de la idea de la adopción del archiduque Otto por el príncipe Sixto de Parma, con lo cual Otto llegaría a ser legalmente miembro de la casa italiana de los Parma, eludiendo así la extradición que pesa sobre los Habsgurgo.

EL PRINCIPE SIXTO

PARIS, 4. — Ha partido para Funchal el Príncipe Sixto de Borbón Parma con objeto de acompañar a su regreso al continente, a la ex Emperatriz Zita y a sus hijos.

Casamiento aplazado

BUDAPEST, 4. — El casamiento de la hija del regente de Hungría Horthy, Paulette, fué aplazado hasta una fecha indefinida, con motivo de la muerte de Carlos de Habsburgo.

La tentativa monárquica en Hungría

BUDAPEST, 4 —(Especial) — La Corte del Senado en lo Criminal, decidió acción criminal contra el exprimer ministro Andrassy y el conde Antón Sigray, exgobernador de Hungría occidental, y otros, que se alega ayudaron al ex emperador Carlos en su golpe por la reconquista del trono en Octubre de 1921.

Vaticano en la obra de confraternidad internacional. Advierte el órgano oficioso de la Santa Sede, que la referida derogación deja completamente intacta la vieja cuestión romana.

Sostiene "L' Osservatore Romano" que la situación de la Santa Sede, desde ese punto de vista, no ha sufrido modificación alguna y que seguirá siendo la misma, con mayor daño para Italia que para la Iglesia.

Termina afirmando el referido órgano que ciertas suavidades de las viejas asperezas que han podido observarse en la política del Vaticano en sus relaciones con el Gobierno de Roma, se deben exclusivamente a razones circunstanciales, que en nada alteran el estado de cosas existente.

Preparando la santidad

ROMA, 4. — En la Sala Consistorial del Vaticano, en presencia del Sumo Pontífice, se dió lectura a los decretos sobre el heroísmo y virtudes de la sierva de Dios Sor Teresa Verzeri, fundadora del instituto de Hijas del Sagrado Corazón de Jesús.

Por primera vez el Papa asistía a la lectura de decretos de beatificación.

Agradeciendo al postulado de la causa, el Papa pronunció una elevada alocución enalteciendo las virtudes de Sor Teresa Verzeri.

siano en aquel entonces, von Bronsart, y que no ha sido publicada hasta ahora, hacía la siguiente predicción, que ha sido dada a conocer a la Associated Press.

"Si Dios desea que debamos ser los derrotados en la próxima guerra, entonces no queda duda de que nuestros adversarios vencedores, no se detendrán ante ningún recurso para impedir que volvamos a levantarnos — no por una generación, al menos — así como lo hicieron en 1807."

Los delegados del Soviet en Berlin

BERLIN, 4 — El Canciller, doctor Wirth, y el Ministro de Relaciones Exteriores, doctor Rathenau, recibieron a los comisarios del sovit, Tchicherino y Litvinoff, y pusieron la Embajada de Rusia a su disposición.

TODOS DE ACUERDO

BERLIN, 4 — El diario "Vorwaerts" publica una información de fuente sovietista, según la cual Rusia, Polonia, Letonia y Estonia presentarán un programa común en la Conferencia de Génova.

España en Marruecos

Los Legionarios y la policía indígena en Dar-Drius

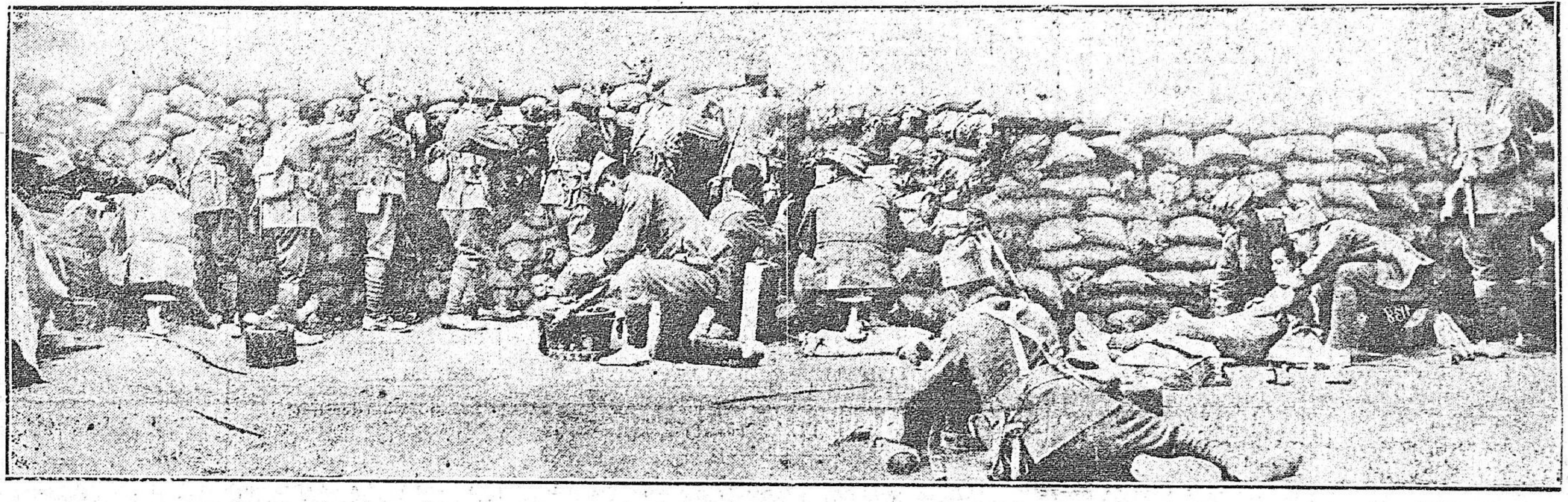

Defensa de los Legionarios, desde un parapeto de la posición de Dar-Drius, al ser nuevamente atacada por fuerzas enemigas después de su ocupación por las tropas españolas.

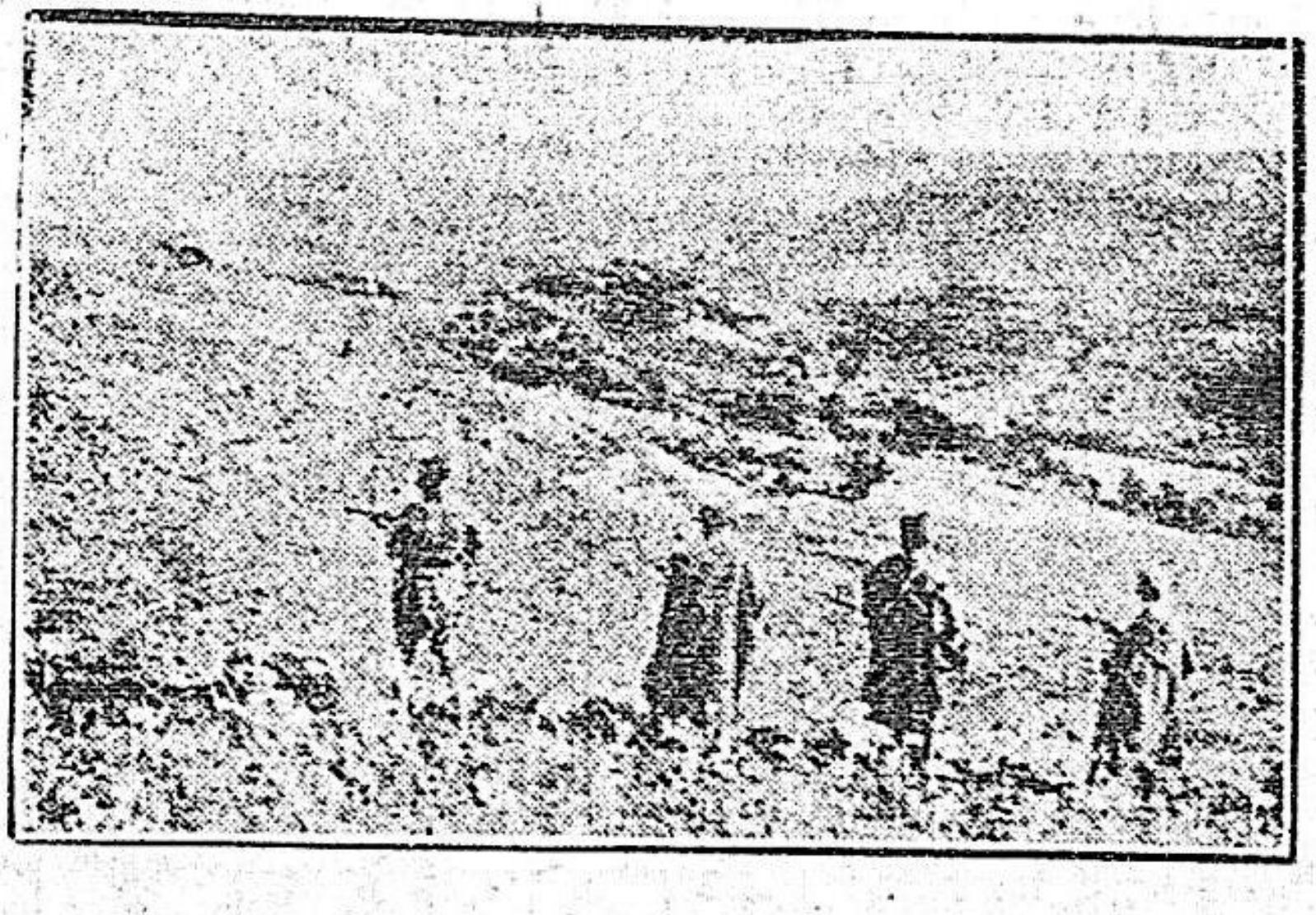

Guerrilla de Policía indígena avanzando durante la acción de la reconquista de Dar-Drius.

Cañón recuperado por la Policía indígena española en una emboscada en que fué sorprendido y dispersado el enemigo.

Moros de la harca de España que pelearon junto con las tropas regulares, en la reconquista de Dar-Drius.

FRANCIA

UN DISCURSO DE MANGIN

PARIS, 4—Informan de Nantes que el General Mangin dió una conferencia sobre su reciente viaje a la América Latina.

El General definió las relaciones que deben existir entre los Estados Unidos sud americanos y Francia para el mayor bien de todos.

COMENTARIOS A LAS ELECCIONES ARGENTINAS

PARIS, 4—Numerosos diarios publican los despachos de la Agencia Havas sobre las elecciones en la Argntina.

Algunos diarios publican fotografías de los candidatos.

"Le Journal" interpreta la dimision del señor de Alvear, como la certidumbre de que resultó electo, presidente de la República.

POINCARE TIENE 400 VOTOS DE MAYOIA

PARIS, 4 — La Cámara al dar

AUSTRIA

LOS RESTOS DEL EX MONARCA

FUNCHAL, 4—El ex emperador Carlos de Austria, estuvo enfermo diez días antes de que fueran llamados los médicos, y cuando estos llegaron, ya era demasiado tarde para salvarle.

El cadáver, embalsamado y vestido con el uniforme de mariscal de campo, ha sido colocado en una capilla ardiente en la residencia de los ex soberanos, en un ataud de caoba y de plomo.

El cadáver es velado en la quinta del señor Rocha Machado, donde será expuesto al público, de las horas 10 a la 14 del día miércoles próximo, en cuya fecha se oficiará un solemne funeral en la Iglesia Parroquial, a la hora 16.

La ex Emperatriz Zita perma-

LUTO EN LA CORTE ESPAÑOLA

MADRID, 4. — La Corte Española guardará un período máximo de luto con motivo de la muerte del ex Emperador Carlos de Habsburgo.

CONDOLENCIA DEL PAPA

ROMA, 4. — El Sumo Pontífice envió un cablegrama a la ex Emperatriz Zita expresando su profunda condolencia por el fallecimiento del ex Rey Carlos.

ITALIA

La visita de los reyes belgas á Roma

"L' Osservatore Romano" explica el alcance de la derogación del veto

ROMA, 4 — Con motivo de los comentarios a que dieron lugar por parte de la prensa liberal, la reciente visita de los reyes de Bélgica a Roma y el anuncio de la próxima venida de los soberanos de España, L'Osservatore Romano" publica un extenso artículo en el que trata de explicar el verdadero alcance de la resolución dictada por el extinto pontífice Benedicto XV derogando el veto impuesto por la Santa Sede a las visitas de los soberanos católicos a esta capital.

Después de elogiar la disposición del antecesor de Pío XI, afirmando, que ella puede considerarse como una expresión del espíritu de cooperación que anima al

ALEMANIA

La última guerra y Bismarck

UNA PREDICCION DEL CANCILLER DE HIERRO

BERLIN, 4. (Especial) — El célebre canciller alemán Bismarck, en una carta fechada el 24 de Diciembre de 1886, dirigida al ministro de Guerra pru-

INGLATERRA

Absurdo, malevolente e indigno

LONDRES, 4. — (Havas) — En la Cámara de los Comunes, el Ministro de Finanzas, Mr. Chamberlain, calificó de absurda, perniciosa, malevolente e indigno de ser examinado el argumento de un diputado laborista imputando al pedido de Reparaciones la causa de la desocupación obrera.

Nuevos crimenes En Belfast

BELFAST, 4. — La ciudad ha tenido otro fin de semana siniestro. El asesinato del guardia de policía Turner y las represalias por él han añadido seis nombres a la lista de muertos.

La noticia de que Turner había sido muerto a tiros se esparció rápidamente por la ciudad y a pesar de la hora de la queda hubo escenas de excitación en las calles.

Más tarde, se oyeron muchos tiros de fusil y revólver, gritos de mujeres y niños, y poco después eran llevados al hospital los cadáveres de cuatro hombres y tres niños heridos.

Todos los asesinatos fueron cometidos en las casas de las víctimas.

MEJICO

Ministro de Hacienda de Méjico, Sr. de la Huerta, con representantes de una comisión de banqueros a fin de considerar el asunto relativo al arreglo de la deuda exterior mexicana que asciende aproximadamente a 600.000.000 de dólares.

El resultado de ésta conferencia, según se entiende, será la consolidación de esa deuda por medio del lanzamiento de un empréstito.

RUSIA

Los bolshevikis necesitan ejército

HAY QUE HACER JEFES

REVAL, 4. — (Havas) — El comisario de defensa del soviet, Trotsky, pronunciando un discurso en el noveno Congreso de Comunistas, declaró que no es imposible reducir los efectivos del ejército rojo, dependiendo esa reducción de la situación internacional y de las necesidades interiores de Rusia. Trotsky preconizó el reclutamiento de jóvenes comunistas y la educación político - militar de los jefes.

TURQUIA

LLEGO IZZET PACHA

CONSTANTINOPLA, 4. — (Savas) — Ha llegado a esta capital, el jefe de la delegación turca ante la Conferencia encargada de solucionar los asuntos del cercano Oriente, Izzet Pachá.

Este declaró a los periodistas que estaba satisfecho de los resultado de la misión que desempeñó en la capitales de las naciones Aliadas. Considera que las últimas proposiciones Aliadas, son un gran paso adelante.

BOLIVIA

LA PAZ, 4—La Cámara de Diputados continúa la interpelación relativa a la invasión por agentes de la policía peruana en territorio boliviano y sobre la expulsión del político señor Durand.

—Los diarios de la fecha abogan para que en el caso de no encontrar una acogida favorable el proyectado empréstito en los mercados extranjeros, se reduzcan los gastos de la nación y se facilite la explotación de las riquezas nacionales.

—Es muy lamentado el traslado a Grecia del cónsul de la Argentina en ésta señor Galarce.

—Ha sido destituido el cónsul de Perú, en Oruro, señor Carlos Mac-Lean.

CHILE

SANTIAGO DE CHILE, 4—El ministro de Industrias conferenció con el subsecretario y con los jefes de su departamento sobre diversas materias y con preferencia del ferrocarril trasandino de Antofagasta a Salta, imponiéndose de los informes que le fueron presentados. Este ministro demostró interés por la ejecución de esta obra, ordenando que se prosigan los estudios definitivos.

—En Consejo de Gabinete se llegó a un acuerdo sobre el programa ministerial. El ministro de Hacienda expondrá en breve el estado de la hacienda pública.

—En el mes de Marzo último se exportaron 1.651.782 quintales de salitre.

—El encargado de negocios de Suecia, en ésta, ha celebrado una nueva conferencia con el ministro de Relaciones Exteriores respecto al incidente del vapor "Lima", de bandera sueca.

ARGENTINA

DE LAS ELECCIONES

BUENOS AIRES, 4 — Hoy quedará terminado el recuento de los sobres conteniendo los votos de las elecciones del domingo último.

Han sido ya revisados los sobres correspondientes a las siete primeras secciones de esta capital.

Los de cuatro secciones no han sido resueltos aun definitivamente. Es posible de que el escrutinio comience en las últimas horas de esta tarde.

Las noticias que se reciben de todas las provincias confirman que el acto electoral transcurrió tranquilamente.

LEA MAÑANA

El número dedicado al proyecto de creación de Zonas francas en Colonia, Nueva Palmira y Santa Rosa del Cuareim.

SOLIS —

La tragedia grotesca de Arniches volvió a llevar anoche bastante público a nuestro primer coliseo, mereciendo entusiastas aplausos la labor desarrollada por los principales intérpretes de "Es mi Hombre". Sobresalió como siempre, la señorita Herrero, que se mantuvo durante toda la obra con la corrección a que nos tiene acostumbrados.

Para esta noche anuncian los programas una nueva repetición de la entretenida comedia de Sabatino López, que tan bien presentan los elementos de Salvat.

Mañana, finalmente, subirá a escena la notable comedia de Darío Nicodemi "El Alba, el Día y la Noche", que viene precedida de elogiosas críticas europeas.

Salvat ha puesto especial atención en la presentación de esta obra y dada su pericia y acierto de director, confiamos en que sabrá dar a la concepción del genial autor de "El Retazo" todo el realce que se merece.

URQUIZA —

El estreno del sainete de García Velloso "Oran al freno" llevó anoche enorme concurrencia que recibió con agrado las turfísticas aventuras de Badana que caracterizó con su proverbial acierto el cómico Valicelli. La obra se repetirá esta noche en tercera sección y dado el éxito obtenido en su premiére habrá sainete para rato.

Completarán la cartelera de hoy el popular sainete de Pacheco "Los Disfrazados", que irá en primera y la revista de Romeu, "El Boliche de Don Nicola", que da término al espectáculo.

Mañana se estrenará "El Artillero", uno de los grandes éxitos bonaerenses, en cuya obra intervendrá el famoso guitarrista Mario Pardo, verdadero intérprete, al decir de las crónicas, del canto típico nacional.

18 DE JULIO—

Terminan esta noche su profícua temporada los aplaudidos actores Muiño y Alippi, que han realizado una de sus más interesantes tournées a esta capital, llenando el teatro de la Avenida noche a noche.

El espectáculo que les será especialmente dedicado, tendrá todos los contornos de un acontecimiento y dará margen a que nuestro público les demuestre las múltiples simpatías que les profesa.

Compondrán el programa de despedida la infaltable "Borrachera del Tango", que ocupará la primera sección "Cuidado con los ladrones" el interesante sainete de Novión que irá en segunda y "El Fresco de Alta Gracia" que hará destornillar de risa como adiós al público montevideano.

RECITAL DE MATILDE MOROSINI—

El Palace Cinema, de la calle Agraciada y Asunción, anuncia para el martes 11 del corriente mes la realización de un recital de la notable soprano ligera Señora Matilde Morosini, que con tanto éxito ha cantado recientemente en los balnearios de Punta del Este y dedicado a una de las primeras instituciones deportivas de la capital.

Para dicho concierto la señora de Morosini ha programado lo siguiente: primera parte: Boheme, vals de Musetta; 2.o Pobre Flor, Estilo campesino, P. Cimaglia; 3.o Tosca, Vissi d'arte, Puccini.

Segunda parte: 1.o Cavalleria Rusticana, romanza, Mascagni y 2.o Mamma mia che poi sapé, E. Nutile.

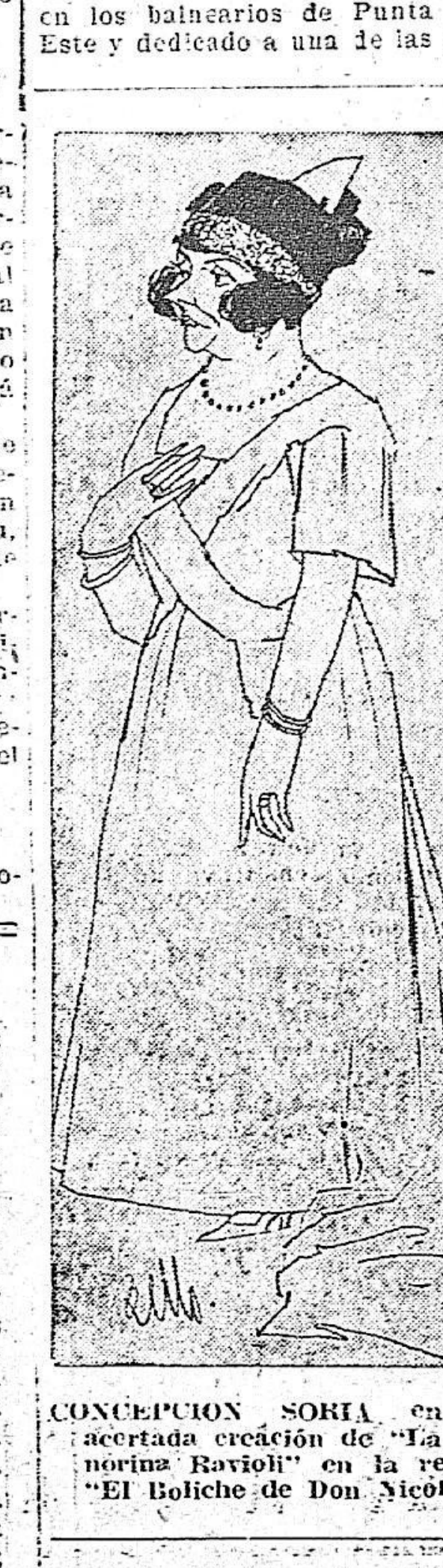

CONCEPCION SORIA en su acertada creación de "La Signorina Ravioli" en la revista "El Boliche de Don Nicola"

ROYAL—

Apesar de su afán de evitar todos los líos, para poder asegurar a sus concurrentes, espectáculos siempre calmos y alegres, el music hall de la calle Mitre se encuentra esta noche molestado en su renovación de cartel por el conflicto entablado entre las compañías de navegación fluviales, pues no habiendo salido ayer de Buenos Aires el vapor de la carrera, los dos debuts esperados por el público royalense, han debido postergarse.

Pero, esta indicación no quiere de ningún modo decir que el programa con que Visconti nos obsequia de los números que ofrece la atracción de siempre.

La Troupe emo, se queda con sus tres botijas, y no teniendo razón de tentar perturbar algo ni modificar nada, continúa sus excelentísimos trabajos en medio de verdaderos diluvios de aplausos. Trío Pastor, sus bailes y sus cantos de pura cepa gallega, recoge también fuertes palmas. Helly Prima, sus parodias, sus coplas y sus creaciones son todas muy ovacionadas. Las Dorellys, Isabelita Fortuny, Tizoncito, Aurora Rodríguez, Bella Isabel, Blanca de Catello y C.o, pasan, bien y con bravos crónicos.

Espectáculos de hoy

SOLIS

Compañía de Comedias Española Salvat-Herrero

A las 9 p. m.
MARIO Y MARIA
Comedia en 3 actos de Sebastiano López
Platea con entrada pesos 1.50.
Cazuela y Paraíso $ 0.20.

URQUIZA

Compañía Nacional Río-Platense

1.a sección a las 9 p. m.
Suceso de "Los disfrazados", sainete de Pacheco y del maestro Reynoso.
2.a sección — Estreno
El boliche de Don Nicola, Revista de Carlos Romeu, música del maestro Pibernat.
3.a sección:
ORAN AL FRENO
Sainete en 3 cuadros de Armando García Velloso
Platea con entrada (por sección), $ 0.50.
Cazuela y galería (función entera), $ 0.20.

18 DE JULIO

Compañía de Sainetes y Revistas Muiño-Alippi

Despedida
1.a sección a las 9 —
"La borrachera del tango".
2.a sección — Suceso
"Cuidado con los ladrones". Sainete en 2 cuadros de Alberto Novión.
3.a sección:
EL FRESCO DE ALTA GRACIA
Pochade en 2 actos de Octavio P. Sargenti
Platea con entrada (por sección), $ 0.60.
Cazuela y Paraíso, (función entera), $ 0.20.

ROYAL

Espectáculo de variedades
A las 9.—
Platea con entrada $ 0.70. Galería $ 0.15.

Pruebe Vd.
TÉ
The King of Ceilan
K° $ 3.°°
BAZAR CANTU
Tel. Uay. 1523 Central.
Ituzaingo 1418.

Cedro Paraguayo
En vigas y tablones aserrados
GRAN STOCK
Aserradero JOSE SEGADE
Arenal Grande 2076
691-Abril. 26

Tableros de control, maniobra y distribución; estaciones aéreas de transformación y transformadores trifásicos

La ADMINISTRACION GENERAL DE LAS USINAS ELECTRICAS DEL ESTADO, llama a licitación por el término de tres meses, a contar desde la fecha para la provisión de cinco tableros de control, maniobra y distribución; tres sub-estaciones aéreas de transformación y dos transformadores, todo de acuerdo con las características y condiciones establecidas en los pliegos respectivos, que los interesados podrán solicitar en la Sección Adquisiciones, todos los días hábiles, de 9 a 12 y de 2 a 5 1|2. (Sábados de 9 a 12). — Montevideo, Febrero 4 de 1922. — La Gerencia.

MALES LEVES.

De cada mil personas que se sienten indispuestas hay una, por lo regular, en peligro de muerte. Las primeras no se hallan tan enfermas que tengan que recurrir a la cama, ni siquiera para recostarse, pero sí lo bastante para no gozar de los placeres y comodidades de la vida, para hacer que el trabajo sea duro y lento, y para descar encontrarse bien de salud. Muchos de nosotros nos quejamos de alguna pequeña indisposición o tendencia a ella, de lo que hay que precaverse. Los hombres de vida sedentaria así como las mujeres dedicadas a las labores del hogar son, sin duda, las personas que más sufren de estos males que vienen y van; males que se presentan con más frecuencia y duran más a medida que la edad avanza. Este es el tiempo en que se debe emplear la PREPARACION de WAMPOLE que es el mejor amigo que se puede encontrar. Entre los descubrimientos medicinales de nuestra época, pocos lo igualan. Es tan sabrosa como la miel y contiene los principios nutritivos y curativos del Aceite de Hígado de Bacalao Puro, combinados con Jarabe de Hipofosfitos Compuesto y Extracto Flúido de Cerezo Silvestre. Es un remedio de mérito indiscutible para la Anemia, Escrófula, Debilidad Nerviosa, Postración que sigue a las fiebres, Bronquitis y Afecciones Pulmonares. Es tan agradable al gusto como la miel y obra desde la primera dosis. El Dr. M. S. Foutel, de Buenos Aires, dice: "La Preparación de Wampole como tónico reconstituyente es de un valor inestimable. Desde hace muchos años he empleado esta magnífica preparación con éxito halagüeño en los niños débiles, escrofulosos y en general en las enfermedades consuntivas." Su uso en indisposiciones ligeras evitará enfermedades incurables. Una botella convence. De venta en las Droguerías y Boticas.

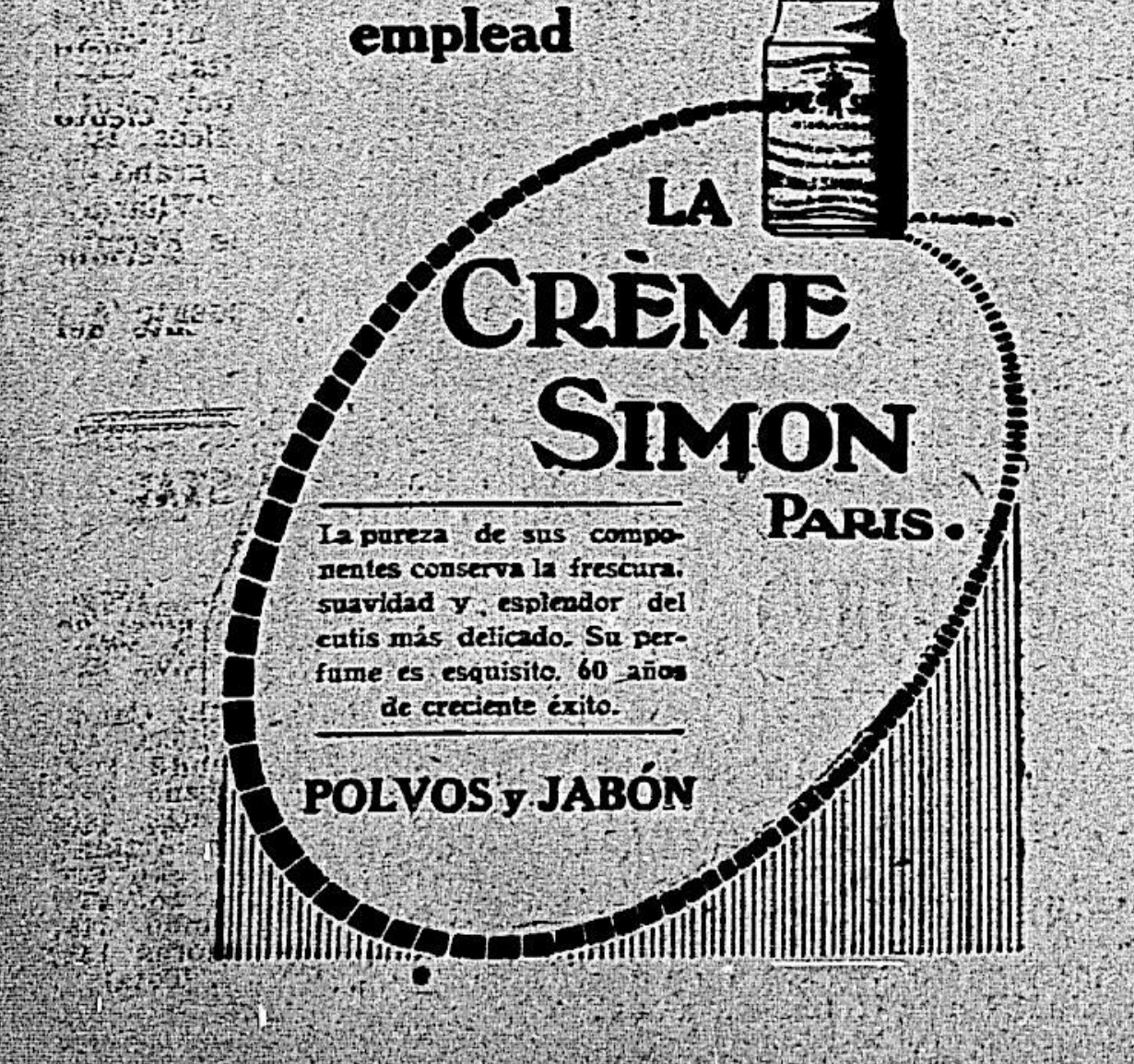
En vuestro tocado emplead
LA CRÈME SIMON PARIS
La pureza de sus componentes conserva la frescura, suavidad y esplendor del cutis más delicado. Su perfume es exquisito. 60 años de creciente éxito.
POLVOS y JABÓN

Los éxitos teatrales

"¡QUE NO LO SEPA Fernanda!"

Varias escenas de la comedia "¡Que no lo sepa Fernanda!", adaptación de los señores Gutiérrez Roig y Luis de los Ríos, estrenada con gran éxito en el Teatro Infanta Isabel de Madrid

En la temporada escénica que ahora se está deslizando en los teatros madrileños, uno de los coliseos más mimados por el éxito es el Infanta Isabel. Primero fué el estreno afortunadísimo de "La prisa", la aplaudida comedia de los hermanos Alvarez Quintero, que han demostrado en ella, una vez más, la observación, la gracia, el ingenio y la habilidad que siempre han esmaltado sus creaciones. Ahora, en el mismo escenario triunfa una nueva obra, que continúa con el más lisonjero éxito la temporada comenzada tan brillantemente. "¡Que no lo sepa Fernanda!" titúlase esta comedia, adaptada del francés con el mayor acierto por los señores Gutiérrez Roig y Luis de los Ríos, que han sabido poner en la versión castellana toda la gracia y todo el encanto que tiene la obra en su original extranjero.

En "¡Que no lo sepa Fernanda!" el enredo teje sus hilos complicadísimos en torno a una trama de amor y de aventura. Las escenas se suceden más hilarantes cada vez: las situaciones adquieren a cada momento mayor fuerza cómica, y la intriga se hace más regocijada y de más vivo interés a cada nuevo instante. A la gracia de argumento únese en esta obra el poder cómico de los personajes, que mantienen al espectador en un continuo alborozo durante la representación de esta producción que ahora triunfa ante el público madrileño. Claro es que el gran éxito obtenido por la comedia recientemente estrenada, ha contribuido de poderosa manera la interpretación dada por los artistas del Infanta Isabel, que en esta ocasión pusieron de relieve, una vez más, el entusiasmo que les guía siempre, y que el público cortesano sabe premiar con los más cálidos aplausos.

EL CUENTO DEL DIA

¡Voy a confesar, señor Juez!

Mi intención no era la de matar. Lo que yo quería era robar tan sólo la bolsa de dinero que la vieja llevaba.

Fué el diablo que se metió en medio. Vea si no.

Empezaba a obscurecer cuando oí, en el patio, ladridos de perros y un trote de caballos. Corrí a la puerta. Era una vieja montada en una yegua seguida de un peón a horcajadas en un carguero, un pardo de cara ceñuda que llevaba al cinto un par de pistolas de gran tamaño.

Nuestra casa quedaba a la vera misma del camino. Quien llegase allí, al caer la noche, allí tenía que dormir, para seguir viaje cuando rompiera la madrugada. En una distancia de cinco leguas, hacia adelante no había otro apeadero: era el monte obscuro que la luna no alcanzaba a alumbrar; eran morros y quebradas que daban miedo a la gente.

Ambos, pues, la vieja y el peón, venían sabiendo que irían a dormir allí.

Nuestra casa no era grande, pero, como toda casa de vera de camino, en el vasto despoblado, tenía un cuarto para huéspedes.

Habíamos acabado de cenar cuando ellos llegaron. Mi madre estaba allá en la cocina lavando los platos. Aseguré el estribo de la silla para que la vieja se apease, ayudé al peón abajar la carga de los cargueros a la vez que le indicaba dónde debían pastar los animales, y conduje a la vieja adentro.

Era una mujer alta, delgada, con el cuello como una masa de algodón; pero fuerte todavía, capaz de aguantar los traqueteos de un viaje como aquel. Saltó prendida a la bolsa, a aquella bolsa de cuero de mi desgracia, enorme, repleta, que traía sujeta a su mano. Por su aire, por sus lentes de oro, por sus ropas, por los arreos de los animales, advertí que se trataba de una vieja rica.

Mi madre vino a hacerle compañía y yo fuí a ayudar al peón.

Amañando conversación pronto le tiré de la lengua. Su patrona era doña Bernarda Bastos, estanciera en Carolina, rica como la peste, que se dirigía a Caxias para allí tomar el vapor que la conduciría a la capital, donde quería visitar a su hijo, un joven abogado que se encontraba enfermo.

Cuando volví a casa, obscuro ya, mi madre estaba disponiendo la comida para los huéspedes. Aquello, allá en casa, era lo más simple. Casi todos los días había huésped nuevo que llegaba sin haber comido.

Hasta entonces nada malo había pensado; no me había pasado por la cabeza la intención del robo. Fué sólo cuando la vieja acabó de cenar.

Durante la comida no se cansó de alabar el pollo guisado que mi madre le preparara y, al final, con una bondad que lo conmovía a uno, dijo:

—No se ofendan; no es pago lo que voy a hacer. Sé que ustedes son pobres y yo quiero dejar un recuerdo para usted (ella señalaba a mi madre); para que se compre una saya.

Y abriendo la bolsa de cuero, sacó de ella un mazazo de dinero, así, como nunca había visto. Pero, al buscar un billete chico, el mazo cayó de sus manos esparciéndose por el suelo en una infinidad, en un despropósito de billetes!...

Quedé atontado, con los ojos batrácicos fijos en aquel mundo de dinero. Y tan tonto quedé, con la mirada tan enajenada que, cuando levanté la cabeza, mi madre tenía sus ojos clavados en mí, como dos antorchas que me quemaban en una reprensión alarmada.

Mi madre tuvo miedo de mí. Cada vez que llegaban huéspedes allá, en casa, me vigilaba como se vigila a un ladrón. Yo había robado ya, en cierta ocasión, los botones de oro de un hacendado y, en otra, la bolsa de un ropero que pernoctó en casa.

Pero, a partir de aquel momento, no pude ya gobernar mi cabeza. Salía al patio, volvía, pero viendo siempre aquel cúmulo de dinero, aquel rollazo de billetes de la bolsa de cuero.

Mi madre no quitaba los ojos de mí. A fin de disimular, tomé la guitarra que pendía de la pared y me puse a arañar las cuerdas. ¿Quién dice que yo podía tocar? Era una mescolanza de sonidos, un tropezar de dedos entre el cordaje. ¡Y mi madre oyendo, y no escapándosele nada!...

Pasé la guitarra al peón, que quedó tocando hasta tarde, cuando se tiró en la red para dormir. La vieja se recogió. Yo, desde el comedor, oía todo, el acomodo que se hacía adentro, mi madre armando la red en el cuarto de huéspedes, para la estanciera. Nada, nada se me escapaba, a pesar del repiqueteo nostálgico que el peón ejecutaba en la guitarra. Oí a mi madre, seguramente con recelo de mí, pedir a la vieja la bolsa para guardarla. Oí a la vieja insistir en quedarse con ella:

—No, no: siempre estuvo conmigo.

Y barrenándome los sesos, agitándome los sesos, aquella idea... aquel dinero... aquella bolsa... El peón no había dejado aún la guitarra cuando yo tenía ya planeado la faena. Cuando todos estuvieran durmiendo yo me deslizaría al cuarto de la vieja y le quitaría la bolsa. Después, me dejaba caer en el mundo, pues con aquel dinero ya podía vivir donde quisiera.

Mi temor era que el peón pudiera despertar. ¡Aquellas pistolas, aquella cara ceñuda!... Pero el cuarto de huéspedes quedaba allá en los fondos y él dormía aquí afuera, en el corredor y, además de eso, destroncado por el viaje, muerto de sueño, roncando como roncaba, ciertamente que no había de oír ningún ruido.

Mi mayor recelo era mi madre, allá en su cuarto, quieta, silenciosa: más a quien yo sentía que estaba despierta. Pero de allí para adelante, allá para las tantas de la noche, ella también acabaría por dormirse.

Me dejé estar en el fondo de la red, volviendo y revolviéndome.... ¿Dónde escondería la vieja la bolsa al acostarse? ¿Debajo de la cabeza, como almohada? Era demasiado dura. ¿Junto a su seno, aferrada a ella? Muy pesada. Había de ser debajo de la red. ¡Sí, debajo de la red!

Las once... media noche... la una de la mañana... ¡Qué larga es la noche cuando uno espera la hora del robo!

El peón se durmió roncando, como si aquel fuera su último sueño. Todo yo parecía que sólo tenía oídos. Distinguía todo desde allí, desde el fondo de la red: un pájaro nocturno que piaba a lo lejos, el trotar de los caballos, mucho más lejos, en los pastizales; una rama quebrada en el respirar fatigado de quien se pasa el día entero en el trajín de una casa.

Me levanté. Permanecí de pie en el corredor, cavilando. Nada. Nadie despertó. Tres veces pasé monte, el más leve movimiento de las gentes en los cuartos...

Las dos de la madrugada. Latió mi corazón — percibí que mi madre dormía; — era aquel junto al extremo de la red del peón, que continuaba durmiendo y roncando como un bendito.

Salí al patio. Pegué el oído a la pared del cuarto de mi madre. Era el mismo sonido cansado de quien duerme vencido por el sueño.

Contorneé la casa en punta de pies, para llegar al cuarto de huéspedes. La puerta no tenía cerradura, sinó una traba de madera por el lado de adentro. Me detuve frente a la puerta, escuchando. Venía de adentro un sonido ronco, pesado.

Con la punta del cuchillo levanté la traba de madera, despacito. La puerta cedió, sin ruido. Puse un pie dentro y escuché, mientras mis ojos exorbitados, ansiaban penetrar la obscuridad. La mancha blanca de un bulto acostado...

Caminé en puntillas, ora poniendo un pie aquí, ora poniendo un pie allí, conteniendo el aliento, con los brazos extendidos, los ojos esparrancados como si en aquel momento no tuviera nada más que ojos.

En medio del cuarto tuve que detenerme para escuchar. Los mismos sonidos de sueño pesado. Caminé de nuevo.

Llegué junto al bulto. Ni un movimiento hizo éste. Bajé la cabeza, examinando en busca de la bolsa. Ni una sombra: nada.

Me puse de cuclillas debajo de la red y tanteé, tanteé... Nada. Nada.

Me levanté. Ya estaba fuera de mí. Todo era la bolsa.

Y fuí descendiendo la mano para palpar el bulto. Y cuando mis dedos llegaron hasta él, he aquí que se agita y se levanta en la red. Oigo como el rugido del comienzo de un grito de pavor. Llevo rápidamente la mano a una boca y ahogo el grito.

Otro rugido intenta salir. Con la mano derecha oprimo la garganta. Pero el bulto se revuelve, quiere alzarse, quiere gritar. Y mis dedos van cerrándose más a la garganta, cada vez más.

Ya no estaba en mí. Me parecía que toda la casa había oído: me parecía que el peón, allá afuera, iba a despertar.

Y aprieto, aprieto cuanto es posible apretar. Pero siempre aquellos sonidos sofocados que se escapaban...

Era preciso acabar con aquello, si no estaba perdido.

Llevo las dos manos a la garganta de la vieja y hundo los dedos hundo hasta donde las fuerzas podían hundir. El cuerpo se va aflojando en convulsiones débiles, en estremecimientos flojos.

Luego no se movió más.

Y yo con las manos allí, en la garganta ahogando; ahogando...

La puerta se abrió de pronto; El peón entró con una candela en la mano. La luz batió de lleno sobre mí y sobre el cadáver.

Un choque me sacude, bajo la cabeza, miro, remiro y retrocedo con un grito de pavor.

¡Con el rostro horriblemente desfigurado y los ojos en desesperante exorbitación, el cadáver de mi madre me miraba.

Viriato Correa.

MARVEL
EVITA LA CAIDA DEL PELO Y LE DA FUERZA Y VIGOR

SALUS
AGUA MINERAL
FUENTE DEL PUMA

GRANULOS DE CARNE INTEGRAL
SUPER ALIMENTO

Dirección General de Avalúos y Administracción de Bienes del Estado

En esta Oficina, calle Colón N.o 1418, se oyen propuestas, hasta el 17 de Abril próximo, para la adquisición de 1388 pieles, finas y 3790 ordinarias de lobo, procedentes de la faena de 1921.

Pueden verse en el depósito de la Dirección, calle 25 de Agosto N.o 575, todos los días, de 9 a 11.—La Secretaría.

Abril.6.

Laboratorio de Análisis De los profesores doctores Scosería y Caffera
Análisis clínicos: Químicos, Microscópicos Bacteriológicos y Biológicos, Reacciones de Widal de Wassermann, etc.—Exámenes histológicos
Convención 1299, entre 18 de Julio y Colonia.—Montevideo

Dirección de Obras Municipales

LICITACION

Montevideo, Marzo 27 de 1922

Convócase, por segunda vez postores para la construcción del adoquinado de la calle García Peña entre las de Sitio Grande y Caridad, de acuerdo con los pliegos de condiciones y plano, que los interesados pueden consultar en la Secretaría todos los días hábiles de las 14 a las 18 h.

Las propuestas, en el sellado correspondiente, deberán presentarse personalmente por los proponentes el día 7 de Abril próximo a las 16 horas.

Se previene que el acto se efectuará cualesquiera sea el número de proponentes que se presenten.

LA DIRECCION

747-Abril. 7

EL SIGLO
DIARIO de la MAÑANA
FUNDADO EN EL AÑO 1863
RINCON 585 AL 587

APLICANDO UNA MALA LEY

El Poder Ejecutivo acaba de dar cumplimiento a la ley de franquicias al Frigorífico Liebig's y en una de sus primeras aplicaciones surge la injusticia de los términos en que fué sancionada por la Cámara de Diputados.

Como se recordará, esa ley fué solicitada e informada en consonancia con los términos de la ley general de franquicias de 12 de Octubre de 1912, que establece la excepción de derechos de importación para todos los materiales de construcción siempre que no se fabriquen en el país. Ahora bien, la Cámara no estuvo de acuerdo con eso y la ley salió triunfante en la forma en que estaban concedidas las franquicias para los Frigoríficos, o sea concediendo la introducción libre de derechos a los materiales de construcción sin limitaciones de ningún género.

El miembro informante en este asunto, diputado señor Ricardo Cosio, dijo que se trataba de conceder una excesiva liberalidad, y se opuso a ella creyendo que lo razonable era acordar exclusivamente la excención de derechos a los materiales que no se fabricaban en el país. Con la adopción de este temperamento, se seguía, además, en la referida ley, la orientación general proteccionista de nuestra política económica.

No triunfó esta tesis ni en la Cámara ni en el Senado, adonde el doctor Martín C. Martínez, se expresó en términos semejantes a los del miembro informante de la Cámara, — y ahora empiezan a palparse los resultados de la aplicación de aquella ley injusta.

Por lo pronto, se falla con la ley que nos ocupa un pleito, pendiente cuando ella empezó a discutirse, entre Liebig's y la Fábrica de Portland Nacional; — pleito en el cual ésta última tenía toda la razón del mundo. La Fábrica de Portland, amparada en nuestra política proteccionista y teniendo en cuenta las leyes bajo cuya égida ella se estableciera, discute sus derechos de defensa arancelaria ante la pretensión de una empresa que pide se le permita traer portland extranjero al país sin pagar derechos de importación. Las leyes vigentes son contrarias a esa pretensión; y esto no pudo ignorarse nunca, porque lo expresó bien claramente el Jefe de la Inspección de Minas e Industrias, ingeniero Ponce de León en un informe que decía así:

"Entiende el infrascripto que no corresponde acceder a lo solicitado por la Compañía Liebig's, por cuanto la introducción del cemento portland en franquicias, causaría perjuicios a la industria nacional debidamente implantada, cuyos precios de venta están perfectamente limitados por la libre concurrencia de los cementos similares extranjeros que se ofrecen en plaza. Así vemos que mientras el portland extranjero se vende en plaza, aproximadamente, a $ 9.25 la barrica de 180 ks. bruto, el nacional vale $ 8.30, precio que puede reducirse a $ 7.80, según el envase. Los derechos de importación suman $ 1.55. En cuanto a su calidad, los ensayos del Instituto de Ingeniería han comprobado que es tan bueno como el extranjero. Respecto de lo expuesto por Liebig's, al decir que ella no pide más que lo que a otras Compañías similares se le acuerda, debe manifestar el suscripto que la situación legal de ella con respecto a los frigoríficos existentes es bien distinta. Mientras los actuales frigoríficos se han regido por leyes especiales, como eran las de 15 de Julio de 1911, y 28 de Abril de 1916, actualmente caducadas, y por las cuales tenían derecho a importar libremente los artículos necesarios para su instalación y renovación, la ley vigente de 12 de Octubre de 1912, a la cual se acoge la Compañía, sólo concede al P. E. la facultad de otorgar o no esas franquicias; y el Estado que debe tener y tiene al respecto un criterio uniforme, autoriza la liberación cuando se trata de artículos que no se fabrican en el país. Es indispensable, si es que se pretende beneficiar a Liebig's, igual que a otros Frigoríficos, que el P. E. ponga en vigencia la ley ya caduca de 1911."

En esta situación, vino la ley que da motivo, a este artículo a definir posiciones y a fallar el asunto planteado.

Nuestros Poderes Públicos, o, mejor dicho, el Cuerpo Legislativo, no debían apreciar así las cosas, sinó más seriamente. La Fábrica de Liebig's merece sin duda, toda la consideración del país, y éste debe prestarle todo el concurso que precisa, especialmente cuando, como en este caso, viene a ampliar y a perfeccionar su establecimiento en benificio de nuestra industria ganadera tan necesitada ahora de auxilio. Mucha atención y mucho respeto merecen los intereses de Liebig's, tan vinculados a los intereses generales del país. Pero, por lo mismo que nosotros defenderíamos a dicha Empresa cuando las leyes que la amparan pretendieran derogarse parcialmente en su perjuicio, es que defendemos ahora a la Fábrica de portland nacional en el momento en que la cláusula favorable de una ley que ella pudo tener en cuenta al establecerse amenaza perder su estabilidad y su firmeza en virtud de que otro interés industrial así lo reclama.

Insistimos en que está fuera de este conflicto el aspecto material representado para cualquiera de las dos partes por los derechos del portland a introducirse. Hay por sobre ese, otro interés superior, como es el interés de que las leyes protectoras conserven su inalterabilidad para todos y para todo el período de su vigencia, como garantía efectiva para la industria y para los que vienen a poblar el país y a trabajar en él.

Jefatura de Soriano

EL CORONEL PIRAN

Ha sido nombrado Jefe de Policía de Soriano el coronel Juan A. Pirán, que desempeñaba hasta ahora la Jefatura de uno de los batallones de infantería.

Se trata de uno de los elementos militares jóvenes que más honor hacen a la institución, por su capacidad, espíritu de órden y cultura. En tal sentido es lamentable su alejamiento de las filas donde un hombre de sus relevantes cualidades hace escuela utilísima para el país, contribuyendo a enaltecer el ejército.

Sin embargo su reconocida rectitud es lo que ha decidido al Gobierno a ofrecerle el delicado cargo civil de la Jefatura de Policía de Soriano en vísperas de la contienda electoral frente a cuyas agitaciones se requiere para ser siempre ecuánime y justo un temperamento modelado en la escuela en que ha sido formado el coronel Pirán.

El Departamento de Soriano estará bien servido.

En cuanto al señor Bruno, que desempeñaba ese cargo y que fué a su vez un correcto funcionario, el objeto de su renuncia fué el dedicarse a otro género de actividades en el mismo Departamento.

El monumento a Artigas

Parece que la magna obra del monumento a Artigas que se erigirá en la Plaza Independencia, requerirá todavía una suma alrededor de $ 25.000 para costear algunas cosas imprevistas.

Solo la piedra local empleada en el basamento cuesta la suma de $ 51.000.

Además la primitiva cantidad destinada, de $ 100.000 estaba reservada en títulos de la Deuda Conversión 5 o|o de 1905 y ha sido vendida, — y parte aún tendrá que venderse, — a un tipo no superior al 78 %, de manera que el producto efectivo es inferior a lo calculado y a lo que, en consecuencia, se comprometió en la obra.

El costo total una vez terminado el monumento no bajará de $ 250.000. Es de esperarse que corresponderá a él el mérito artístico siendo así al propio tiempo, digno del prócer nacional que representará.

¿Se dará a Marruecos un gobierno propio?

Un despacho de Madrid dice que en las conferencias celebradas por el general Berenguer, alto comisionado en Marruecos, con los miembros del gabinete, se convino en permitir que los moros se gobiernen por sí solos, bajo la vigilancia española. Para llegar a tal fin, el general Berenguer, a su regreso a Marruecos, se entrevistará con los jefes de las cabilas.

La noticia es de suma importancia. El hecho anunciado implica un cambio completo de la política del gobierno de Medrid con respecto a Marruecos. España en esa forma pondría término el derramamiento de sangre en tierra africana, derramamiento que viene produciéndose desde hace innumerables años.

No es posible saber si tal cambio de actitud es una consecuencia de la presión de los partidos opositores o si responde al convencimiento de que es demasiado difícil y costoso someter a los moros. De todos modos, forzoso es reconocer que España, al proceder como se anuncia—si, es que la noticia se confirma, — no hace más que obedecer a las sugestiones del espíritu de los tiempos. Inglaterra acaba de ceder la independencia de Egipto.

La International Law Association

PROGRAMA DE LA 31.a CONFERENCIA, QUE SE CELEBRARA EN BUENOS AIRES EN AGOSTO PROXIMO

Como se sabe, el 24 de agosto del año en curso se inaugurá en Buenos Aires la 31.a conferencia de la International Law Association, bajo la presidencia del Dr. Estanislao S. Zeballos. El Cinsejo Ejecutivo de la asociación en Londres, ha formulado el siguiente programa para la conferencia.

Jueves 24 de agosto.—A las 9: Sesión preliminar del Consejo Ejecutivo en Buenos Aires. A las 10: Asamblea preliminar de la conferencia. 1. Apertura de la conferencia por el presidente honorario, ministro de Relaciones Exteriores, Dr. H. Pueyrredón. 2. Discursos de bienvenida. 3. Actas. 4. Correspondencia. 5. Informe del Consejo Ejecutivo. 6. Elección de los funcionarios de la conferencia. 7. Moción relativa al idioma de la conferenca. 8. Discurso inaugural por el Dr. Estanislao S. Zeballos, presidente de la conferencia.

A las 15: Sesión sobre la Liga de las Naciones. Presidente, vizconde Cave. Orden del día: a) Liga de las Naciones; b) Corte Permanente de Justicia; e) Desarme, por el Dr. Daniel Antokoletz. b) Corte Criminal el profesor Hugh H. L. Bellot. c) Reglas para el reconocimiento de un gobierno "de facto" por Estados extranjeros; b) La responsabilidad internacional del Estado por prejuicios sufridos por extranjeros en las luchas civiles, por el Dr. Luis A. Podestá Costa. d) Resoluciones y votos de los juristas de La Haya, por lord Phillimore. e) Reorganización jurídica de la Humanidad, por el doctor E. S. Zeballos. f) Prohibición de usar toda clase de aparatos de locomoción cuyo equipaje no tenga medios naturales de salvamento en caso de peligro o de destrucción, por el doctor Isaías Cedrés Koppen.

A las 21: Función de gala en el teatro municipal en honor de la Conferencia, con asistencia de las autoridades nacionales y municipales.

Viernes 25 de Agosto—Conferencia de Derecho Marítimo; presidente, profesor Leopoldo Melo. 1. Informe del Comité de Derecho Marítimo: cargas en cubierta; combatientes; no combatientes; secuestro de buques mercantes. Conocimientos. 2. Orden del día: a) Reglamentacion del empleo de buques submarinos en la guerra por el Dr. Isidor Ruiz Moreno; Mar territorial, por el capitan de navío Segundo R. Storni. b) Ley internacional sobre el contrato de fletamento; b) Consecuencias de la guerra sobre el seguro marítimo cubriendo riesgos de bienes enemigos, por el doctor Leopoldo Melo. c) Inviolabilidad de la correspondencia marítima y terrestre durante la guerra, por el doctor Estanislao S. Zeballos. d) Libertad y neutralidad del cabotaje interamericano, por el Dr. Emilio Frers. e) Organizacion internacional del trabajo en la navegacion marítima y fluvial por el doctor Leopoldo Melo. d) Adopcion de los principios consignados en la Harter Act.: El contrato de fletamento, por el profesor Dimas González Gowland. anbaPssulHu pa cweva o? ly

A las 10: Continúa la conferencia sobre la Liga de las Naciones. Orden del día: 1. Informe del Consejo de Condificacion. 2. Informe el Comité de Organización Internacional.

A las 14,30: Visita de los miembros de la Conferencia al presidente de la República, en el Palacio de Gobierno. A las 17: "Five o'clock tea" en honor de los miembros de la Conferencia, ofrecido por el presidente de ella en su residencia.

Sábado 26 de Agosto—A las 9.30: Conferencia de Derecho Marítimo: A las 10,30: Conferencia sobre la Química en la guerra.

A las 14: Excursión a través de la ciudad por invitacion de las autoridades municipales.

A las 18: Conferencia sobre aviación; presidnete, Gastón Leval. a) Informe del Comité de la Aviación.

Domingo 27 de Agosto—Asistencia a las carreras del Jockey Club.

Lunes 28 de Agosto—A las 9: Conferencia de Derecho Internacional Privado; presidente, lord Phillimore. Orden del día: a) Informe del Comité sobre nacionalidad y naturalización; b) Informe del Comité sobre venta de mercaderías. c) Informe del Comité sobre impuestos múltiples. d) Informe del Comité sobre sentencias extranjeras. e) Informe del Comité sobre títulos robados. f) Informe del Comité sobre el sistema de pruebas: Memorias: a) Establecimiento del domicilio de las personas físicas "sui juris", por el Dr. Carlos M. Vico. b) Los sistemas de domicilio y de la nacionalidad, por el doctor Alcides Calandrelli. c) Inutilización, pérdida o desapoderamiento ilegítimo de valores al portador, por el Dr. Carlos M. Vico. d) La capacidad de las mujeres casadas, por Wyndham A. Bewes. c) Corte internacional de Apelaciones de Derecho Civil, por W. R. Rishop f) El sistema argentino de Derecho Internacional Privado; Voto sobre el desarme, por el Dr. E. S. Zeballos.

A las 14.30: Continúa la sesión de Derecho Internacional Privado; presidente, profesor Ph. Niemeier.

A las 20.30: Banquete ofrecido por la rama argentina de la International Law Association a los presidentes honorarios, al presidente de la asociacion, al Comité Ejecutivo y a los miembros extranjeros de la Conferencia.

Martes 29 de Agosto—Visita a la ciudad de La Plata. Recepción y lunch ofrecido por el gobernador de la provincia de Buenos Aires.

Miércoles 30 de Agosto—A las 9.30; presidente Dr. E. S. Zeballos. 1. Informe del Comité de Derecho Marítimo.

La Usina Eléctrica

REBAJA DE TARIFAS

La Comisión de tarifas del Directorio de las Usinas Eléctricas del Estado, integrada por los miembros ingenieros señores Alvarez Cortés y Regusci, presentó últimamente a consideración del Directorio, un proyecto mediante el cual se rebajaba a $ 0.03 cts. el consumo de los mil K. W. de energía eléctrica, los que representaban una rebaja anual que importaba alrededor de $ 9.000.

El Directorio de las Usinas ha dado esa tarifa en 3 centésimos y 1|2, lo que significa una apreciable rebaja, si bien no tan importante como la propuesta por los señores Alvarez Cortés y Regusci.

El Directorio de la Usina aprobó también la rebaja de tarifas a los consumidores de fuerza motriz, de acuerdo con el informe de la misma Comisión, siendo la tarifa aprobada la siguiente: De 1 a 1000 k. w. $ 0.055; de 1001 a 5000: pesos 0.040; de 501 a 10.000. $ 0.035 y de 10.001 en adelante, $ 0.30.

La nueva tarifa ha sido sometida a la aprobación del Consejo Nacional de Administración y entrará en vigencia el 1.o de Mayo.

Expediciones científicas

Durante los próximos cinco años, el Field Museum of Natural History, enviará al extranjero seis expediciones científicas, cuatro de las cuales, a la América del Sur.

Dos de ellas se dedicarán a estudios geológicos de un área que comprende del Brasil a la Patagonia, y otras dos, una botánica y la otra zoológica, a investigaciones de ese carácter en el Perú. Una expedición arqueológica visitará el Itsmo de Panamá y la república de Colombia y otra etnológica, la península de Málaga. Todas ellas partirán antes del verano próximo y permanecerán en esos territorios por un período de dos a cinco años.

La expedición que irá al Brasil, será enviada por el Departamento de Geología del Museo y estará dirigida por el doctor Oliver C. Farrington. Uno de sus propósitos es obtener una colección completa de minerales, necesarios para el estudio de la formación del diamante. Visitará en seguida los más importantes distritos mineros de oro y hierro del Brasil y de plata y cobre del Perú y Bolivia. Recorrerá por fin los depósitos de nitrato y de vanadio de Chile y estará así en condiciones de hacer un estudio total de la formación mineral de Sud América.

Otra expedición, dirigida por Mr. M. S. Riggs, del Departamento de Historia Geológica, visitará Santa Cruz, Patagonia, algunas partes de las pampas del Norte de la Argentina y el Brasil para estudiar las formas prehistóricas de la vida vertebral.

Las expediciones zoológicas y botánicas trabajarán conjuntamente en las sierras centrales del Perú y en las fuentes del Amazonas. El doctor Wilfred Osgood, del Departamento Zoología del Museo dirigirá la primera y Mr. J. Francis Macbride, la segunda.

La expedición arqueológica, bajo la drección del doctor J. A. Mason procurará resolver algunos de los misterios de las antiguas civilizaciones americanas e intentará demostrar la conexión entre los antiguos mayas y los incas del Perú, que es uno de los más interesantes problemas de la prehistoria de América.

Escuela de Odontología

SESION DEL CONSEJO

Presidiendo el Director doctor don Ernesto Quintela, y asistiendo los miembros señores Carlos Negrotto, Rinaldo Rinaldi Guerra, José Sanna, Regino Olivera y Antonio Pietropinto, sesionó ayer el Consejo Directivo de la Escuela de Odontología, adoptando entre otras las siguientes resoluciones:

Conceder la acumulación de sueldos solicitada por el doctor Eugenio Lasnier y bachiller Walter Meerhorff.

Aceptar la renuncia del profesor F. Héctor Cohas en vista de que los miembros delegados por el Consejo para pedirle el retiro de la misma no obtuvieron éxito en su gestión.

Considerar definitivamente en la próxima sesión la situación de los estudiantes de 1.er y 2.o años que les falte más de una materia para pasar al año superior inmediato.

No hacer lugar a la solicitud del estudiante señor Edinson Amorín Cabrera.

Además se adoptaron otras resoluciones de orden interno.

Las autoridades departamentales y el Consejo N. de Administración

A PROPOSITO DE CONSULTAS

De acuerdo con lo resuelto últimamente por el Consejo N. de Administración, por el Ministerio de Instrucción Pública se dictó hoy el siguiente decreto:

Atento a que este Consejo es solicitado — con repetida frecuencia — por los Concejos Departamentales y Asambleas Representativas, a dar su opinión en asuntos que son del exclusivo resorte de aquellas Corporaciones, considerando: que no es correcto, ni es legal, ni es constitucional que los Concejos Departamentales, ni que las Asambleas Representativas tomen al Consejo Nacional de Administración como órgano meramente consultivo, pues el Consejo no tiene, frente a ellos, esa misión, y por otra parte ese procedimiento es incompatible con el carácter autónomo de aquellas Corporaciones, consagrado por la Constitución de la República; considerando: que en virtud de esa autonomía es a ellos a quienes corresponde la solución por sí mismos, — de sus asuntos, — que prescindiendo de consultas sobre lo que les corresponde hacer; considerando: por otra parte, que el Consejo Nacional de Administración, de acuerdo con el artículo 80 de la ley sobre Gobiernos Departamentales, puede ejercer sobre ellos, control a posteriori, pero de ningún modo un control preventivo y con facultades directivas como resultaría en los casos en que los asuntos de la jurisdicción de aquellos son sometidos a su estudio y consideración, por estas consideraciones, el Consejo Nacional de Administración decreta:

1.o Hacer saber a las Asambleas Representativas Departamentales que el Consejo Nacional de Administración de acuerdo con los fundamentos de este Decreto, no emitirá más su opinión en las consultas que se le formulen sobre los asuntos de la incumbencia de aquellos.

En la Administración de Justicia

PROMOCIONES Y NOMBRAMIENTOS.

Habiendo sido declarado jubilado de la Nación el doctor Wenceslao Regules, en el cargo de miembro del Tribunal de Apelaciones de 1.er turno, de un momento a otro la Alta Corte de Justicia, procederá a llenar esa vacante.

Con tal motivo se producirán varias promociones en la Administración de Justicia.

Cámara de Representantes

SESION DE HOY

La Cámara de Representantes se reunirá esta tarde a las 3 y 30, para continuar tratando el asunto relativo a las interpelaciones al Ministro de Hacienda, sobre los sucesos de la Aduana.

A las 6 se reunirá nuevamente para tratar la siguiente orden del día:

En discusión general y particular:

1.o Proyecto por el que se establece las rutas aéreas nacionales.

2.o Modificación del sistema de percepción y aplicación de multas relativas a las infracciones a las leyes obreras.

En la Intendencia General del Ejército y de la Armada

CLASES DE CONTABILIDAD

De acuerdo con un reglamento aprobado por la Presidencia de la República, la Intendencia General del Ejército y la Armada se propone establecer cursos especiales de contabilidad para los auxiliares de esa importante repartición.

Los cursos se inaugurarán en el transcurso de este mes y serán dictados por el mayor Callcagno.

Nos parece muy acertada la inauguración de esos cursos que han de reportar grandes beneficios a un núcleo de empleados en sus funciones administrativas.

CONSEJO N. DE ADMINISTRACION

SESION DE AYER

ASUNTOS ENTRADOS

—La Asamblea Representativa de Artigas solicita derogación de un decreto que destina el impuesto general municipal a renta de la Jefatura de Policía.

—Oscar Rey O'Shanahan, por la Compañía G. de Obras Públicas de Buenos Aires, ofrece los servicios de esta para la construcción del nuevo edificio aduanero.

—Alejandro J. Gallardo, sub inspector de aduana de primera clase de Rosario, solicita se le tenga en cuenta para una vacante.

—El señor Consejero Don Pedro Cosio presenta un proyecto de zona franca en Colonia, Nueva Palmira y Santa Rosa del Cuareim.

LA EXPORTACION DE TASAJO AL BRASIL

El señor Batlle manifiesta que le entrevistó una comisión delegada de la Federación Rural, presidida por el doctor Cachon, para solicitarle que el Consejo resolviera acerca de la cuestión del tasajo con el Brasil. Agrega que convendría activar el asunto al M. de Industrias.

Más tarde, con el doctor Caviglia, se resuelve que este ministro, con el de relaciones exteriores, concurra a la sesión de hoy en el Consejo, para liquidar esa cuestión.

SOBRE UNA DESTITUCION

Entra a sala el ministro de instrucción pública, trayendo la relación del día. Se plantea el primer término lo relativo a la destitución del señor Elías Astrada del cargo de inspector de la Colonia Educacional de Varones. El señor Cosio dice que se trata de una persona que no es capaz de cometer incorrecciones graves que den lugar a la destitución. Es un hombre honesto. El último caso que se le inculpa es el abandono de la Colonia, "bajo el pretexto", — se dice, — de buscar unos menores que fugaron. Le consta que fué efectivamente en persecución de tres menores que se escaparon del establecimiento. En cuanto a lo pasado que se le acumula, son en general actos que podrían calificarse de rebeldía, pero con buena intención siempre de hacer notar a los superiores lo que a su juicio no estaba bien hecho.

El Ministro Mezzera invoca los antecedentes y los varios pedidos de destitución de jefes anteriores, y habla de la opinión elevada que le merece el señor Gómez Folle.

El señor Cosio dice que a él también le merece el señor Gómez Folle muy buen concepto, pero como le consta que Astrada es un hombre bueno, cree que puede haber mediado ese cúmulo de informaciones de funcionarios subalternos que han tratado de hacer destituir a Astrada como elemento incómodo en un ambiente donde la mayoría de los empleados no han sido recomendados como buenos. De manera que uno bueno podría parecer malo.

El Ministro confirma lo de que la mayoría de los empleados es mala.

El señor Batlle dice que no conoce los antecedentes del asunto; pero como la opinión del señor Cosio le merece consideración, él desearía estudiar el asunto.

Se resuelve entonces pasar los antecedentes a estudio del señor Batlle.

ES UN VIEJO PLEITO

Después de otros asuntos de menor importancia, el Consejo resuelve designar al fiscal de lo civil, doctor Julián de la Hoz, representante del Estado en el juicio que varios vecinos de Trinidad siguen contra la ex-Junta Eco. Administrativa de Flores, sobre pagos de pavimentación de calles.

NOMBRAMIENTOS LICEALES

Queda confirmado el nombramiento del señor Acosta y Lara director efectivo del liceo de Soriano. También los nombramientos con carácter interino de los profesores de los liceos de Salto, Paysandú, Río Negro, Colonia, San José, Canelones, Florida, Minas, Maldonado, Rocha, Cerro Largo, Rivera, Tacuarembó y Flores. Sobre este último, se concede el interinato del director Carbonell y Migal, sin perjuicio de las resultancias del sumario que se le ha seguido.

JUBILACION

Se aprueba la jubilación del doctor Wenceslao Regules del cargo de miembro del Tribunal de Apelaciones, con una asignación de 7.950 pesos anuales, pasándose el mensaje respectivo a la Alta Corte.

AUTOMOVILES OFICIALES

El Consejo aprueba la reglamentación sobre el uso de autos oficiales, propuesta por el señor Sosa. Como ella no alcanza imperativamente a los entes autónomos, por indicación del señor Batlle, ampliada por el doctor Vásquez Acevedo, se resuelve pasar mensaje a la Asamblea General, con un proyecto de ley estableciendo que los autos oficiales serán utilizados únicamente en el servicio de las oficinas públicas, debiendo el P. E. reglamentar la ley correspondiente.

MOTOCARS PARA ESTUDIANTES

El ministro queda autorizado para insistir en las gestiones para que el servicio de motocars de San Carlos a Maldonado puede ser utilizado por los estudiantes, para trasladarse al liceo de Maldonado.

Se trata del proyecto de ley enviado a la Asamblea pidiendo autorización para subvencionar con $ 4.000 anuales al F. C. del Estado para que establezca un turno diario de servicio de motocars para la ida de los estudiantes de San Carlos al liceo de Maldonado y la vuelta en el día a San Carlos.

BECAS A LOS MAESTROS

El Consejo resuelve mantener el proyecto de ley que acuerda becas a los maestros, cuyo costo no se considera gravoso para el erario. Se trata de $ 3 600 anuales.

LIMITES SECCIONALES

A pedido del doctor Vásquez Acevedo, se recomienda al ministro que active los trámites para la demarcación de varios límites de secciones en los departamentos del interior.

El jueves será tratado este asunto, junto con otros del M. de Instrucción Pública.

VISITA PROYECTADA

Antes de retirarse, el doctor Mezzera hace saber que no pudo, con el ministro de obras, realizar su anunciada visita al campamento de ingeniería de Paso de los Toros, debido a la combinación de trenes ordinarios que los hubiera obligado a movilizar un tren especial, para no faltar a sus deberes ministeriales de urgencia.

IMPORTACION DE FRUTA

El ministro de industrias, que entra inmediatamente, hace saber que existe en la Aduana una partida de fruta, traída sin la documentación que exige el decreto respectivo recientemente aprobado. Pregunta si el Consejo quiere autorizar esta importación.

El señor Areco recuerda que hace pocos días se permitió la entrada de una partida de manzanas de California con certificados sanitarios norteamericanos, de cuya partida, según la Defensa Agrícola, resultaron varias manzanas infectadas con el temido aspidiotus perniciosus. Cree que es llegado el momento de hacer cumplir rigurosamente el decreto dictado en defensa de la fruticultura nacional porque ya todo el mundo sabe a qué atenerse respecto a lo dispuesto.

Se resuelve rechazar la nueva importación.

MOVIMIENTO POLITICO

LOS NACIONALISTAS

Nuevo centro partidario — Se ha constituido en la 15.a sección un nuevo centro partidario nacionalista denominado "Fortunato Jara". Su Comisión Directiva quedó constituída con los siguientes ciudadanos: Lino Quintela, Isidoro Besone, Pedro Pombo, Antonio Coppola, Venancio López, Issac Cordones, Juan Colomar y Luis Porchiles. Esta nueva entidad seccional tiene el propósito de incorporar su concurso activo y eficiente a la obra política de su partido.

La asamblea del Durazno — Se efectuó con todo éxito la anunciada asamblea nacionalista realizada en el Paso de Palmi, Departamento del Durazno, como el primer acto para prestigiar las candidaturas de los doctores Lussich-Martínez, sustentadas por un importante grupo del Partido Nacionalista. Las seccionales 6.a; 7.a, 8.a y 13.a, contribuyeron con sus respectivos contingentes reuniendo un respetable número de ciudadanos que, — según la versión de los órganos nacionalistas, — alcanzaba a tres mil.

Concurrieron de Montevideo los señores Arturo Lussich, Basilio Muñoz, Carlos Roxlo, Amador Sánchez, Gerardo Sienra, Pedro Aramendía y otros.

La parte oratoria estuvo a cargo de los señores Arturo Lussich, J. M. Milán, Leonardo Astrazarán, Basilio Muñoz, Amador Sánchez, Pedro Aramendía y otros.

LOS RIVERISTAS

Comité E. Departamental — En la sesión efectuada por este Comité se resolvieron importantes asuntos relacionados con la inscripción cívica, en cuyas actividades las autoridades del riverismo desarrollan un esfuerzo notorio.

Además se conversó acerca de la situación del Partido Colorado Riverista ante el problema electoral de Noviembre. Después de un cambio de ideas se designó una Comisión compuesta por los Dres. Manini, Saltemin, Guzmendez, Pérez Olave y Fossatti, a fin de estudiar las fórmulas indicadas.

El acuerdo partidario — El órgano oficial del Partido Riverista dedica un editorial a estudiar las diversas faces y alternativas del acuerdo partidario entre las diversas fracciones coloradas, en el deseo de establecer la historia fidedigna de este importante acontecimiento político, en el cual, el Partido Colorado, juega tan vitales intereses colectivos.

En este primer artículo, — pues piensa continuar el estudio del proceso del acuerdo, — no establece responsabilidades categóricas a ninguna de las fracciones por la infructuosidad de sus negociaciones, aunque, según parece desprenderse del editorial de referencia, la actitud excluyente del batllismo constituye un factor esencial en la dificultad del acuerdo federado.

Juan J. Rubí — Ha fallecido el señor Juan G. Rubí, distinguido miembro del riverismo y funcionario ejemplar. Actualmente el Sr. Rubí ocupaba la Prosecretaría de la Cámara de Diputados. Su deceso, pues, llenará de hondo pesar al vasto círculo de sus correligionarios y amigos.

LOS RADICALES

Comisión Departamental — Hoy se reune esta autoridad colegiada radical con el propósito de considerar importantes asuntos de actualidad partidaria, relacionados con inscripción y electoral en que se halla empeñada esta Comisión.

Club "Ricardo J. Areco" de la 5.a sección — Esta importante entidad seccional realizó como habíamos anunciado una asamblea partidaria en su local social que congregó a un numeroso grupo de ciudadanos radicales.

En dicho acto hicieron uso de la palabra, su presidente, el señor Elías Penco, el señor Antonio Calcagno, el señor Eduardo Pittaluga, en representación de la Comisión de Propaganda, el señor Raymundo J. Pascal, Daniel Herrera y Thode y por último, ante el pedido insistente de la asamblea, habló el doctor Justino Jiménez de Aréchaga, quien, como los otros oradores, fué acogido con entusiasmo por la concurrencia.

LOS BATLLISTAS

En Treinta y Tres — Realizóse en la 6.a sección de aquel Departamento, lugar denominado Las Pavas, una asamblea batllista, en los campos del señor José Vázquez.

Desde Treinta y Tres, concurrió una delegación del club "Batlle-Brum", compuesto con los señores C. Saravia, M. S. Barbé, V. Rodríguez, C. Bauzá, A. Correa Moreno, P. Charquero, y P. Terra.

Hicieron uso de la palabra, ante los numerosos ciudadanos reunidos, los señores Barbé, Correa, Moreno, Terra y Fernández.

Con esta asamblea las autoridades batllistas de Treinta y Tres, evidencian el cumplimiento del amplio programa de propaganda propuesta.

En Salto — Se llevó a cabo en el lugar designado, pueblo de San Antonio, una importante asamblea partidaria batllista, bajo los auspicios del club "Concentración Batllista" de aquel lugar.

Hablaron el diputado Leal de los señores J. Silvestre, Orestes Lanza y A. Chiazano.

Club Colorado Batllista "Joaquín Suárez" de la 3.a sección — El Comité E. de la nombrada entidad, resolvió adherirse a la fórmula de candidatos del señor Batlle y Ordoñez y prestigiar con el esfuerzo dicha fórmula.

Club "Arturo Santana de la 8.a sección — Un interesante acto partidario lo constituyó indudablemente el efectuado en este Club, con motivo de la visita hecha por el señor José Batlle y Ordóñez.

En medio del mayor entusiasmo fué recibido este eminente ciudadano batllista quien, ante el reiterado pedido de la numerosa asamblea, dirigió brevemente la palabra a los circunstantes refiriéndose a temas de palpitante actualidad partidaria.

LOS CATOLICOS

Consejo Directivo — En la reunión efectuada por esta alta autoridad de la U. C. del Uruguay, se concertaron ideas acerca de la organización de la propaganda inscripcional en el interior, en los departamentos en que la Unión Cívica del Uruguay se halla constituída.

Club "General Miró" de la 10.a sección — Se realizó en dicho Club la anunciada asamblea ante un crecido número de concurrentes.

La parte oratoria la cumplieron los siguientes oradores: Héctor Toradas y Estades, Alberto Alonso, Juan Ruiz Corta.

LOS HOMENAJES A VIZCA Y SOCA

¿Cómo deberán arbitrarse los recursos? — Según unos, por colecta nacional. — El doctor Becerro Bengoa, autor del proyecto de la erección de los monumentos, cree que debe hacerlo la Asistencia Pública.

La idea del doctor Becerro de Bengoa, tendiente a la erección de monumentos que perpetúen la memoria de nuestros dos sabios muertos, — Vizca y Soca, — nadie ha podido ni debido discutir. De ahí que ella se haya hecho camino en medio de una unánime y absoluta conformidad. Pero surge la dificultad inherente a toda obra que, para plasmarse en su realidad, debe ser financiada, y la dificultad esta vez reside en lo siguiente:

Los fondos necesarios para levantar ambos monumentos, deberán ser arbitrados por colecta nacional, — dando así el carácter popular de que el homenaje debe investirse — o debe ser, lisa y llanamente, el tesoro de la Asistencia Pública el que debe costearlos?

El doctor Becerro de Bengoa, autor de tan reparadora iniciativa, a quien recurrimos para que nos saque de dudas, ha hecho a nuestro repórter-taquígrafo las siguientes interesantes manifestaciones:

—Al presentar un proyecto a la Asistencia Pública he tenido por objeto la rápida realización de esta idea, — comenzó diciéndonos el doctor Becerro de Bengoa — y no olvidar, por las conmociones del momento, a un hombre que merece también una consagración de esa naturaleza y para el que ya se había prometido un monumento hace diez años.

—¿Se refiere, doctor...?

—Al doctor Pedro Vizca. Ya en otras oportunidades he tenido que subrayar públicamente nuestra ingratitud para los hombres que de una manera u otra han servido al país, haciendo notar que esta es quizá la única República de Sud América que no ha erigido monumentos ni a sus soldados, ni a sus hombres de pensamiento. Tal cosa tenía tendencia a suceder con el doctor Vizca, como ha sucedido ya con otros. La pérdida del doctor Soca hace actual aquel tributo al doctor Vizca. De ahí que mi proyecto tenga dos fines primordiales; primero, que la obra pueda hacerse de inmediato, puesto que la Asistencia Pública cuenta con recursos suficientes para iniciarla por sí sola, sin que esto quiera decir que deban desdeñarse — muy por el contrario, aceptarse — todas las contribuciones públicas u oficiales que se brinden con tal objeto.

—De manera que la idea se realizaría de inmediato?

—Si la idea es aprobada por el Consejo de la Asistencia Pública, como espero, de inmediato podrá llamarse a concurso de ante-proyectos entre los escultores nacionales y, una vez dado el fallo sobre las mejores obras, proceder a la realización de la idea. En esta forma sería la Asistencia Pública la iniciadora y ejecutora, sin perjuicio de que puedan colaborar en ella todas las personas que así lo deseen.

—De manera que no sería más conveniente hacer las obras por colecta nacional, tratándose de hombres que tenían también el carácter de personalidades nacionales?

—No creo en la eficacia de las colectas públicas y mucho menos con este fin. La experiencia demuestra que dejándolos a merced de las colectas públicas, los monumentos se hacen tarde, mal y nunca... Bastaría, para demostrar esta afirmación, recordar la colecta hecha para levantar un monumento al doctor Ciganda, la hecha, por dos veces, para el monumento a Garibaldi; la relativa al monumento a Rodó; al aviador De Tomassi y a José Pedro Varela. Con respecto a algunas de ellas, — si mal no recuerdo las de Ciganda y Garibaldi — nunca se supo qué había sido del dinero recolectado. En otras, los escultores absorbieron toda la suma recolectada, y en las últimas el dinero no alcanzó para la obra, teniendo que ser completado por el Gobierno. Si a todo esto agregamos la crisis porque atraviesa el país, no quedaría otro remedio que deshacer la idea.

—......?

—La Asistencia Pública sería siempre la que en totalidad o en parte realizaría las obras de inmediato.

—Y dónde van a emplazarse esos dos monumentos?

—Con el objeto de que el Consejo de la Asistencia tenga respecto de esta iniciativa la mayor libertad posible, no he pensado en la ubicación que estos monumentos tendrán. Si se levantasen en terrenos municipales, la Asistencia Pública se entendería con el Municipio; si fuera en terrenos dependientes de la misma Asistencia, no tendría, desde luego, que pedir autorización a nadie, y si se tratara de dependencias de la Facultad de Medicina, la realización será más fácil, puesto que la Facultad de Medicina es la más interesada en que esta obra se lleve a cabo.

Pero, por ahora no es posible decir dónde se emplazarán.

—¿Y los homenajes de esta naturaleza en hospitales hacia hombres que se hayan consagrado a la beneficencia pública, son muy escasos?

—Son casi nulos. Casi ninguna sala lleva nombre de médicos: en el Hospital Maciel casi la totalidad de las Salas tienen nombres de Santos o de religiosos: San Vicente, San Luis, San José, Santa Rosa, Santa Filomena, Padre Ramón, Jacinto Vera, Hermandad de Caridad y en los últimos años se puso a una sala "Doctor Vizca". Existe un busto en el hall del Hospital, cuyo nombre ignora el 90 por ciento de los estudiantes y médicos. Hace algún tiempo alguien grabó en su base el nombre de "Vilardebó", y el busto es de Fermín Ferreira!

Es una prueba elocuente del culto a los muertos!!

EL AHORRO POSTAL

Los 13465 ahorristas o depositantes de la Caja Nacional de Ahorro Postal se hallan radicados en los departamentos siguientes:

1.o Montevideo 3533. 2.o Canelones 1477. 3.o Florida 1053. 4.o Colonia 1042. 5.o Paysandú 832. 6.o Rocha 628. 7.o Durazno 547. 8.o San José 513. 9.o Minas 485. 10.o Río Negro 473. 11.o Artigas 429. 12.o Maldonado 396. 13.o Soriano 378. 14.o Cerro Largo. 15.o Salto 369. 16.o Tacuarembó 346. 17.o Rivera 311. 18.o Flores 151. 19.o Treinta y Tres, 126. Total: 13.465

El señor Justo Darritchon

Su retiro del periodismo

Ayer se despidió de la redacción de "La Razón" y "El Telégrafo", el señor Justo Darritchon. — Si alegría nos produce su retirada en procura de horizontes más promisores, más amenos y más atractivos; si su espíritu emprendedor y su carácter resuelto arraigan en nosotros la confianza de su triunfo en la nueva empresa que se inicia, debemos declarar que un hondo sentimiento de afectuosidad pone un signo de tristeza en nuestras almas. Es que Darritchon, — decano de los compañeros de "EL TELEGRAFO", con catorce años de servicios triunfadores, — no puede irse sin que ese egoísmo tan humano entre hombres bien nacidos, sufra una depresión sensible. Darritchon constituía en nuestra casa la nota bullanguera, alegre, juvenil. Espíritu rebelde, nunca le anonadó el trabajo. Este fué el mayor de sus triunfos. Desde la nota amena y sonriente, hasta la última sección del diario, le contaron en cualquier momento como su colaborador más eficaz.

He aquí, porque con su retirada, se lamenta al compañero amigo, como compañero, era entre nosotros, el muchacho mimado. Nada más.

Solo deseamos que en la nueva vida que emprende, como representante de la Empresa de Don Jacinto Benavente, logre el éxito que sus indiscutibles condiciones de trabajo y honradez, le hacen acreedores. Salve, colega y amigo!

Ayer a mediodía, las redacciones de EL SIGLO, "El Telégrafo" y "La Razón", obsequiaron con una comida en el "Gran Hotel Colón", al compañero que se marcha. Rodeaban la mesa los señores Eduardo Ferreira, Julián Gordon, Carlos M. Cantú, Héctor Gandós, Eduardo Fabini, José Torrens, José Noya, Ito Ferreira, Manuel Bozzo, Alberto Montaldo de León, Andrés de Dios Aldasoro, Enrique Maeso, Dermidio De María, Hartman Quijano, Carlos Ferrando, J. Morey, M. Ribero, Raúl Ruibal y Antonio Pini. La fiesta se desarrolló en medio del más sincero compañerismo, constituyendo una nota de sana camaradería.

Darritchon se embarcó anoche para Buenos Aires.

Formulamos votos porque el éxito consagre las nuevas actividades del ex compañero que se aleja, ya que también el señor Darritchon, por largo tiempo, perteneció a la redacción de EL SIGLO.

Aspecto que ofrecía la mesa

REFLEXIONES

DADAISMO Y ULTRADADAISMO

Hace poco tiempo un grupo de poetas contemporáneos se agruparon y fundaron una nueva escuela literaria que llamaron Dadaísmo. Algo más tarde, otros de ideas más avanzadas levantaron la bandera ultradadaísta.

El Dadaísmo es algo que se parece en mucho al caos: El Ultradadaísmo, es decir, "más allá del Dadaísmo", es el caos completo, con todos sus caracteres.

Cuando uno lée poesía de esta naturaleza por primera vez, lo que inmediatamente se pregunta es si aquello es, realmente, poesía, o si es algo que nuestra escasa erudición literaria no nos había permitido alcanzar antes, pero que, desde hace mucho tiempo existe ya y que se llama de otra manera distinta, de cualquiera manera, menos poesía. Pero más tarde, cuando, ya en conocimiento de todos los antecedentes del caso, sabemos que se trata de una tendencia contemporánea, de la última tendencia literaria de la época, no podemos menos de reirnos un poco y pensar si quienes en tales extravagancias se ocupan no tendrán otra cosa más útil que hacer en la vida que escribir disparates del más pésimo gusto estético. Se nos ocurre también si en el país de las letras no se habrá implantado también la costumbre o la moda de tener bufones, "hazme reir", para aliviar un poco la melancolía de los literatos.

Pero, en verdad, a esos señores dadaístas y ultradadaístas debe de salirles muy caro el placer de hacer reir a los otros. No les ha de faltar, sin duda alguna, el dinero, desde que lo emplean en la impresión de esas extravagancias pseudo-originales, lo cual equivale a decir que lo tiran a la calle; son dignos de admiración, puesto que hacen ellos lo que no hace nadie hoy en día: derramar la plata por gusto, sin que tal práctica les reporte ninguna utilidad. ¿No sería, tal vez, más útil para ellos y para los demás también, si emplearan ese dinero en cualquier otra cosa, en irse a un cine, a un teatro, por ejemplo?

Muy significativo es el hecho de que, dentro de la escuela dadaísta, se encuentre muy rara vez un poeta bueno, cuando la casi totalidad son muy malos. Ello se explica perfectamente si se tiene en cuenta que el Dadaísmo en la actualidad, es algo así como el receptáculo donde va a parar todo lo malo que tiene la poesía contemporánea.

Un jovencito escribe un verso malo, muy malo, y lo envía a un periódico o a una revista. Apenas las primeras líneas pasan a la vista del censor cuando ya las borroneadas cuartillas han sido echadas al canasto. Pero el jovencito poeta, que tiene fe en su talento, no se desanima: vuelve a copiar los borradores y entonces los "arroja" en el Dadaísmo. Los hace publicar y al frente del folleto hace poner el sugestivo título de "Poesía dadaísta". Desde ese momento está salvado.

El Dadaísmo tiene, en efecto, todavía muy pocos censores. Es demasiado nuevo y cuando una escuela literaria es nueva y rara, cuando no ha llegado todavía hasta nosotros en todos sus detalles la relación de los fines que la inspiración y (sobre todo cuando tiene un título "difícil" aunque en sí no represente nada, "Dadaísmo", por ejemplo, casi todos nos abstenemos de juzgarla.

Así el poeta novel se encuentra, de buenas a primeras, al margen de toda crítica. No lo elogian; por lo cual él se cree incomprendido, sólo, encerrado con sus ideas en la torre de marfil. Sin embargo, no se le elogia, porque elogiarlo sería tal vez ponerlo en ridículo. Y he ahí que, en virtud de tales razones, se pone a trabajar con un furor inusitado, y produce una montaña de versos, mucho más numerosos que los primeros pero también mucho más malos aún.

No deberá extrañarnos, en consecuencia, si de seguir así las cosas, dentro de unos pocos años el gusto literario se pervierte ante la influencia perniciosa de estas caóticas escuelas.

Raúl Goret.

Protectora de Animales

La Protectora "Artigas", celebrará el 19 del corriente, el aniversario patrio con un gran reparto de artículos y dará una cena a la gente pobre. cuenta con numerosos donativos del comercio y del pueblo. Nombraron Delegados para el acto las Sociedades congéneres de Chile, Argentina, y Brasil. El teniente del 5.o de Artillería Sr. Arturo Roselló destacado en Flores Delegado de aquella sociedad, denunció e hizo investigar por los jueces la muerte violenta de niños cumpliendo el lema social "Haz bien sin mirar a quien".

Archivo y Museo Histórico Nacional

LAS DONACIONES EN EL MES DE MARZO

Publicamos a continuación, — como un estímulo público y como nota realmente patriótica, — la nómina de los donativos recibidos en el Archivo y Museo Histórico Nacional durante el mes de Marzo ppdo.:

Aquiles B. Oribe.— Nota de las señoras Vidal de Pereyra y García de Requena al Presidente de la República, impresa en seda — 1875.

Pedro Diva Zuchelli.— Apuntes biográficos del coronel Leopoldo Mansini — 1896. Pasaporte suscrito por el Barón de la Leguna — 1824.

Viuda del Gral. Tajes.— Acta Original de Instalación del Colegio Militar — 1885. Album Recuerdo del Congreso Internacional de Montevideo — 1889.

S. E. el señor Presidente de la República, Dr. Baltasar Brum— Retrato óleo para la Galería Presidencial. Obra del pintor Cruz Herrera.

Dirección de la Armada de la R. O. del Uruguay.— Album Maniobras del año 1922.

Escultor J. Barbieri.— Friso de yeso enviado por la República al Monumento de Martí. Copia tamaño natural.

Coronel Anastasio Gamarra (por la señora Viuda del Gral. Tajes). — Anuario Estadístico del Uruguay; 888 volúmenes encuadernados.— Memoria de la J. E. A. de Montevideo; 3 volúmenes encuadernados.— Memoria del Registro Civil; 1 volúmen encuadernado.— Anuario Postal y Telegráfico; 1 volúmen.— Anuario Demográfico de la R. O. del Uruguay; 2 volúmenes.— Indice General, de los tomos 1 a 53, del Diario de Sesiones de la Cámara de Senadores; 1 volúmen.— Indice Cronológico de los tomos 1 a 53 de las Sesiones de la Cámara de Senadores; 1 volúmen.— Memoria del Ministerio de Gobierno; 2 volúmenes encuadernados.— Memoria de la Dirección G. de I. Primaria; 2 volúmenes.— Memoria del Ministerio de Hacienda; 1 volúmen encuadernado.— Memoria del Ministerio de Hacienda; 1 volúmen.— Revista del Archivo Administrativo; 1 volúmen encuadernado.— Memoria de la Luz Eléctrica; 1 volúmen encuadernado.— Memoria del Dr. Herrero y Salas; 1 volúmen encuadernado.— Mensaje de la Asamblea General en la XIV Legislatura; 1 volúmen encuadernado.— Memoria del Ministerio de I. Pública; 2 volúmenes encuadernanos.— Memoria del Ministerio de D. Exteriores; 3 volúmenes encuadernados. — Censo de la población de España; 2 volúmenes encuadernados.— Nuevo nomenclator de España; 1 volúmen encuadernado.— Hospital de Caridad de Montevideo; 1 volúmen.— Estatutos de la Sociedad G. de Crédito; 1 volúmen encuadernado.— Publicación del Museo y Biblioteca Pedagógicos; 1 volúmen encuadernado.

Prefectura Municipal de Río Janeiro.— Medalla conmemorativa del Prefecto de Río Janeiro, Dr. Pereira Passos; 2 ejemplares.— Bronce.

Dr. Vianna.— 1.er Congreso de Historia del Brasil.— Instituto Histórico y Geográfico.—Medalla de cobre.

Dr. Saa Vianna.— Instituto de la Orden de los Abogados del Brasil; 1 medalla cobre.

Escuela de Bellas Artes de Río Janeiro.— 1 Medalla cobre Centenario de la Misión Artística.

Dr. C. A. Simoens da Silva.— 1 Medalla cobre Centenario de Cabo Frío.— Un plato de la vajilla de Don Pedro II del Brasil.

Biblioteca Nacional de Río Janeiro.— 1 Medalla cobre inauguración del nuevo edificio.

Dr. Julio B. Ottoni.— 2 Medallas distintas.— Centenario de C. B. Ottoni.

Sociedad Empleados de Comercio de Río Janeir.— Medalla de plata inauguración nuevo edificio.

Oficina de Protección de los Indios del Brasil.— Medalla de aluminio José Bonifacio.

Elmano R. Vieira.— Medalla bronce guerra europea.— Medalla metal blanco conmemorativa Portella y Cía.

Durante el mismo mes de Marzo visitaron el Museo Histórico, 573 personas: 371 hombres; 80 señoras; 122 niños.

Actividades de la Federación Rural

REGLAMENTOS, LEYES Y DECRETOS

Como es sabido, la Federación Rural, ha recopilado y ofrecido gratuitamente a la campaña, las leyes de Pensiones a la Vejez, Prenda Agraria, Ley Nacional de Pastoreos, Tarifas de Pastoreos de los 19 Departamentos de la República, Reglamentación de la Ley de Pastoreos, de Descanso Semanal, de préstamos sobre tierras destinadas a la agricultura y extirpación de la garrapata.

Diariamente recibe numerosos pedidos de campaña. He aquí, entre otras las notas últimamente llegadas:

Durazno, Marzo de 1922.

Señor Presidente de la Federación Rural: Solicito un libro de leyes, decretos y tarifas que interesan a todo rural que desee estar al tanto de tan útiles indicaciones y que tan generosamente lo ofrecen a todo rural que lo solicite,

Quedándole muy grato saludalo muy atte. S. S. S.—Firmado: Félix Alarcón.

Señor Gerente: Ruego a ese dignísimo Consejo Directivo, el envío de la recopilación de leyes y decretos nacionales y departamentales recientemente dictados.

Agradecido de antemano a esa activa y patriótica Institución rural, tengo el agrado de saludarlo con toda consideración y aprecio.—Firmado: Manuel Aguilar.

Nueva Palmira, Marzo de 1922.

Señor Gerente: Le agradeceré mucho que me mande por correo la recopilación de las nuevas leyes y decretos que ha hecho la Federación Rural últimamente. Considero que es de necesidad que los rurales estemos al corriente de todo eso.

Me es grato saludarlo con la seguridad de mi mayor consideración.—Firmado: Ramón Villar.

Colonia Suiza, Marzo de 1922.

Señor Gerente de la Federación Rural: He leído con el mayor agrado en la prensa, el ofrecimiento generoso y gratuito que la Federación Rural hace a los ganaderos, de la recopilación de reglamentos, leyes, decretos y tarifas que son de tanta utilidad para los hombres que se ocupan de asuntos rurales. Es por eso que me dirijo a Vd. rogándole quiera entregar al portador los libros a que se hace referencia, quedándole desde ya muy agradecido por ello.

Me es grato saludarlo atte. S. S. S.—Firmado: Ricardo Ihblenfeld.

Homenaje al estudiante paraguayo Julio Antuñez

El jueves próximo se celebrará en la Metropolitana un funeral en sufragio del alma del estudiante paraguayo Julio Antuñez, fallecido en esta capital el 5 de Noviembre del año pasado, cuando solo le faltaba un examen para graduarse de odontólogo.

El acto recordatorio que nos ocupa ha sido organizado por las estudiantes de odontología señoritas Carmen Sena, Ema Martínez, Angélica Fernández Pacheco, Panchita Pérez Valverde y María Sara Saenz.

Es un homenaje de compañerismo y confraternidad que demuestra los muchos afectos que unen a nuestros estudiantes con los extranjeros.

El estudio de idiomas en los preparativos para Medicina

SERA OPTATIVO

El Consejo Nacional de Administración, en sesión de ayer de mañana, resolvió, aprobando una gestión del Consejo de Enseñanza Secundaria y Preparatoria, determinar que en lo sucesivo será obligatorio el estudio de un idioma en los preparativos para Medicina y Odontología pudiendo optarse entre el Francés, el Inglés o el Alemán, en cambio de la obligatoriedad del estudio del Francés que actualmente existe.

He aquí la parte sustancial del decreto referido:

Considerando: que la enseñanza de idiomas en cursos preparatorios debe ser considerada como de especialización y amplificación y en tal caso, no habrá ningún motivo para no dejar al alumno la elección del idioma cuyo estudio quiera ampliar.

Considerando: que este temperamento ofrece además, la ventaja de permitir a los estudiantes de Odontología, el perfeccionamiento del Inglés, tan necesario por la gran cantidad de libros y recortes que en ese idioma están escritos sobre las cuestiones que comprende la referida carrera, y permitirá a los estudiantes de medicina perfeccionar el alemán, tan necesario para ellos.

Por estos fundamentos y consideraciones el Consejo Nacional de Administración

Resuelve.

Aprobar la siguiente modificación del apartado 2.o del artículo 1.o del Decreto fecha 1.o de Febrero de 1916, en la siguiente forma propuesta por el Consejo Directivo de la Sección de E. Secundaria y Preparatoria.

"Preparatorios para Medicina 1.er año"

1.o Química, 2.o Física, 3.o Historia Natural (Zoología, Botánica y Antropología), 4.o Francés e Inglés o Alemán. 5.o Filosofía. 6.o Ejercicios Físicos.

Comuníquese y publíquese. — Por el Consejo: Batlle y Ordoñez, Rodolfo Mezzera, T. Vidal Belo, secretario.

Ministerio de G. y Marina

ACUERDO DE AYER

El Presidente de la República acordó ayer con el Ministro de la Guerra y Marina, resolviendo los siguientes asuntos:

En disponibilidad

Se dispone el pas a disponibilidad del 2.o jefe del Regimiento de Caballería número 2, teniente coronel Félix Becerra, y del capitán ayudante del mismo Regimiento, señor Juan E. Catalina.

Nombramientos

Se nombró 2.o jefe del Regimiento de Caballería número 2 al teniente coronel don Luis Gómez; ídem ídem del Regimiento de Caballería número 7 al mayor Julio Augusto Soubes; se nombró jefe de almacén de armas portátiles del Arsenal de Guerra al mayor Emilio Rodríguez; se nombró 2.o ayudante del Estado Mayor General del Ejército al mayor José Puig y Bacalera, y auxiliar del mismo al mayor Norberto Sanguinetti.

Licencias

Se concedió una licencia de 20 días para trasladarse a Buenos Aires al teniente coronel don Sotero Díaz.

Cambios militares

Se dispuso que pase a figurar en la Escuela Militar de Aplicación el capitán Rafael Merrard; se dispuso el cese de "Personal Militar" (Cuerpo General) de la Dirección General de la Armada al capitán de corbeta don Domingo Gomensoro y al teniente de navío don Hugo T. Bartos.

Renuncias

Se aceptaron las renuncias presentadas por los profesores de la Escuela Militar, capitán don Héctor Arroyo Oyer y teniente don Francisco López.

Ministerio de I. Pública

En el acuerdo realizado ayer de mañana por el Consejo N. de Administración, correspondiente al Ministerio de Instrucción Pública, se dictaron las siguientes resoluciones referentes a los liceos de campaña.

DIVISION DE CLASES

Se autorizó a la Dirección del Liceo Departamental de Canelones para dividir en dos grupos las clases de Francés y Dibujo 1er. año, y designar encargados de grupos de las referidas materias a los propuestos señores Jaime Victora y Guillermo Rodríguez, respectivamente.

LICENCIA CONCEDIDA

Se resolvió conceder un mes de licencia sin goce de sueldo al Profesor de Gimnasia del Liceo Departamental de Treinta y Tres señor Guzmán Vila Gomensoro.

PROPUESTA APROBADA

Se aprobó la propuesta formulada a favor del señor Augusto Teisseire para desempeñar en el Liceo D. de Colonia con la antigüedad del 6 del mes ppdo. el cargo de profesor de Geografía Descriptiva.

LICEO DE CANELONES

Fué concedida la licencia de veinte días solicitada por la profesora del Liceo Departamental de Canelones, señorita Aurora Fonrodona, y se designó para subrogarla durante ella en las clases de Castellano 1.o y 2.o cursos a la profesora de la institución, señorita Dolores Oliver de Merly con el goce de sueldo correspondiente imputable a rentas propias del Liceo, debiendo proponerse en oportunidad la persona que debe subrogarla en la clase de Historia Universal 1.o y 2.o años.

CATEDRA DE ALEMAN EN EL LICEO DE RIVERA

Vista la gestión de varios alumnos de 2.o año del Liceo Deparamental de Rivera solicitando se mantenga la cátedra de alemán.

Atento que el señor Decano respectivo, fundándose en lo dispuesto en la ley de 14 de Julio de 1900, y en la circunstancia de que muchos de los solicitantes han cursado el año anterior el primer año de alemán, entiende que debe accederse a lo solicitado, el Consejo resolvió autorizar a la Dirección del Liceo Departamental de Rivera para establecer en la institución durante el corriente año escolar un curso de Alemán.

CLASES DE FRANCES Y DE DIBUJO

Se autorizó a la Dirección del Liceo de Canelones para dividir en dos grupos las clases de Francés y Dibujo 1.er año, y se designan encargados de esos grupos a los señores Jaime Victora y Guillermo Rodríguez, respectivamente.

LOS EXAMENES DE ABRIL

Se aprobó además el proyecto del Decano de E. S. y Preparatoria, sobre honorarios y viáticos de las comisiones examinadoras que recibirán las pruebas complementarias en todos los Liceos de la República, durante la próxima semana de turismo.

Adelanto de sueldos

MES DE MAYO

La Caja Nacional de Ahorros y Descuentos inició ayer el adelanto de sueldos del personal de la Adminitración Pública, correspondiente al mes de Mayo próximo.

Las planillas descontadas ayer pertenecen a las reparticiones públicas de las cuales es apoderada la Caja.

Sociedad de Medicina

EN EL CLUB MEDICO

Hoy en el local del Club Médico calle Uruguay 1127, se reunen en Asamblea General los componentes de la Sociedad de Medicina. Por tratarse de nueva elección de la Comisión Directiva y otros asuntos de mucha importancia se asegura una numerosa concurrencia.

El monumento a Zabala

La comisión Pro Monumento a Mauricio Zabala que preside el Dr. Carlos Traverso ha conseguido por medio de nuestra Legación en Madrid que los escultores Nacho, Clara, Benlliure e Inurria intervengan en el concurso que con ese motivo se organiza.

Comunicación científica

SOBRE TUBERCULOSIS

El doctor A. Espinosa, ilustrado médico especialista en enfermedades del pecho, fué nombrado por el gobierno de Nicaragua, en comisión oficial, para realizar ensayos con el suero antituberculoso "Sat" en uno de los hospitales de esa República y con ese motivo se dió a conocer una comunicación científica acerca de los mismos, demostrando, una vez más, la positiva acción terapéutica del tal producto biológico para obrar como preventivo, paliativo y curativo de la tuberculosis.

El texto de esta importante comunicación, así como los casos tratados por el doctor Espinosa, que obtuvieron un resultado curativo, se darán a conocer oportunamente en el libro "Nuevas orientaciones en Sueroterapia Anti-Tuberculosa", de los autores Sugrañes y Riera y de esa manera pasarán a conocimiento de los médicos nacionales.

En un transporte nacional

RESULTANCIAS DE UN SUMARIO

Se nos informa que durante el viaje reciente de un transporte nacional a mares de Europa, se registraron algunas irregularidades relacionadas con reparaciones muy costosas, practicadas en el barco, de las que se trajeron comprobantes no satisfactorios. Parece que el asunto dió lugar a un sumario, del cual se deduce que no se trataba de reparaciones de imprescindible necesidad. El Poder Ejecutivo, según las mismas informaciones, tiene a la firma un decreto, que saldrá mañana, suspendiendo a un capitán de corbeta, a un teniente de navío y a un primer maquinista, complicados en esas irregularidades. De lo que suceda, informaremos ampliamente.

El Coronel Riverós

NOTA DEL MINISTRO DE GUERRA

El Ministro de Guerra y Marina, General Buquet ha pasado una nota por disposición del Presidente de la República, al coronel Roberto P. Riverós, dejando constancia de la satisfacción con que el Gobierno ha recibido el informe de los estudios realizados con motivo de la Comisión que le fué confiada de "estudiar la organización y material adoptado para los cuerpos de Pontoneros, zapadores, ferrocarrileros y telegrafistas.

Círculo de la Prensa

LAS ELECCIONES DEL JUEVES — LAS LISTAS "CONCORDIA" Y "FENIX"

Un núcleo de periodistas vinculados a la "Comisión de Fiestas del Círculo de la Prensa", prestigia para las próximas elecciones a realizarse el jueves de esta semana, la lista "Concordia", en la que figura como presidente el señor Héctor R. Gómez. Además, integran dicha lista como titulares, los señores L. Enrique Andreoli, doctor Félix Polleri, José L. Gomensoro, M. Oribe Coronel, Ernesto Villegas Suárez, Martín Martínez Vázquez, Enrique Artiga y Andrés de Dios Aldasoro.

Circula también otra lista prestigiada por un núcleo de conocidos periodistas, titulada "Fénix", en la que figura como presidente el señor Héctor R. Gómez y de titulares los señores Luis Torres Ginart, Rodolfo P. Piria, Ricardo Escuder, Simón Lucuix, Emilio Rodríguez Brito, Ernesto Villegas Suárez, Justo Darritchon, Manuel Palmero.

La asamblea dará comienzo a la 1 p. m., y a juzgar por el entusiasmo reinante, promete resultar muy reñida.

Trabajadores de la vía pública

PLAZO PARA LA EXPEDICION DE CARNETS

En conocimiento la Oficina N. del Trabajo de que existen muchos trabajadores de la vía pública a los que sus patrones no han provisto del carnet de descanso semanal, aquella repartición pública ha resuelto conceder un último plazo de una semana, a contar del próximo lunes, para que todos los obligados se pongan en condiciones. Vencido ese plazo, los inspectores aplicarán las correspondientes multas. En la categoría de trabajadores de la vía pública, se hallan comprendidos también los vendedores ambulantes, conductores al servicio de empresas comerciales e industriales, personal ocupado en la construcción de adoquinados de calles, etc.

ROMERO DE TORRES

ESTARA EN MONTEVIDEO EN AGOSTO PROXIMO

Noticias de España confirman la noticia del viaje del insigne pintor cordobés, Julio Romero de Torres. El pintor-poeta, llegará a estos países, donde ya es conocida su magnífica obra, allá para el mes de Agosto próximo. Cuarenta telas traerá Romero de Torres, para exponerlos en Buenos Aires y Montevideo. Su viaje contribuirá en forma poderosa a afianzar la espiritual corriente de sentimientos artísticos que ligan a España con las repúblicas sudamericanas. Acompañara Romero de Torres en este viaje su hermano Enrique, el inquieto investigador de riqueza artística de España.

Un retrato de Sakespeare

En Londres acaba de encontrarse un retrato de Shakespeare, el único entre todos los que se tienen del gran dramaturgo que ha sido ejecutado en vida del inmenso William. La tela mide 50 centímetros por 70, y lleva la inscripción: Guielno Shakespeare, act. 47, 1611". Si la indicación es auténtica, se trata de un cuadro de principios del siglo XVII, cuando el retratado tenía cuarenta y siete años. Aparece éste como un caballero de larga barba, ancha y espaciosa frente y párpados algo pesados. En derredor del cuello lleva un encaje delicado, que remata el jubón.

El propietario de la obra, mister Roger Kimber, ha manifestado a un representante de la "Star" que su padre, adquirió la tela en Chelsea, el año 1889.

EL PRECIO DE LA CARNE

Lo que debe pagar el público

A fin de evitar los abusos que siguen cometiendo los carniceros, prevenimos a la población que no debe pagar por cada kilo mayores precios que los fijados por el Concejo Departamental y que son los que siguen.

Si los comerciantes pretendieran exigir precios más altos, debe denunciarse el hecho a la Dirección de Abasto, Avenida 18 de Julio entre Médanos y Vázquez, la que se encargará de aplicar las penalidades correspondientes:

	Carnicerías	Ferias francas y puestos municipales.
Lomo	$ 0.28	$ 0.24
Pulpa de cuadril	" 0.24	" 0.16
Pulpa de nalga	" 0.22	" 0.16
Asado de tira	" 0.22	" 0.16
Espinazo	" 0.22	" 0.16
Falda	" 0.20	" 0.16
Cadera	" 0.20	" 0.16
Azotillo	" 0.20	" —
Agaja	" 0.14	" 0.10
Cuadril con hueso	" 0.14	" —
Cogote	" 0.10	" 0.02
Huesos	" 0.06	" 0.02

"Liga N. contra la Tuberculosis"

ORIENTANDO SU ACCION

Como habíamos anunciado, se reunió la comisión especial de la Directiva de la "Liga Uruguaya contra la Tuberculosis", encargada de estudiar los planes de lucha antituberculosa, a fin de orientar eficazmente la obra de la institución.

En dicha reunión, se dispuso el estudio de los distintos aspectos de la higiene pública, distribuyendo la labor entre los miembros de la comisión, con arreglo al siguiente proyecto: Acción y ampliación de los dispensarios y aumento de la desinfección, — a cargo de los doctores Joaquín de Salterain y Ernesto Fernández Espiro; Puericultura e Higiene de los niños, en relación con la lucha antituberculosa, a cargo del doctor Andrés Puiol; observaciones clínicas del dispensario, o la tuberculosis en nuestro ambiente, a cargo del doctor José Mainginou.

Próximamente se volverá a reunir la comisión de los médicos nombrados, los que presentarán el resultado de sus trabajos, y resolverán el mejor modo de llevar a la práctica sus proyectos.

Ciento cincuenta y siete diarios dejan de aparecer en Alemania

Realizada su inmensa fortuna con las ganancias fabulosas sobre la glucosa y el papel, en especulaciones donde, con frecuencia, entraban en danza sumas que alcanzaban a varios millones, Hugo Stinnes, el "rey del papel", Alemania, ha elevado el precio del mismo en un 80 por ciento de su costo con anterioridad a la guerra. Es decir: las empresas editoriales, con la cuerda al cuello, parecen por extrangulación. El cable nos lo dice así:

Todos los editores de periódicos y revistas han celebrado una reunión en Weimar y dirigido un llamado al gobierno para que acuda a salvar a la prensa, pues ante el desastre, empresas con fuertes capitales extranjeros, se aprestan a adquirir todos los diarios clausurados, lo que entraña un verdadero peligro de orientación para la opinión alemana.

El llamado ha encontrado un eco favorable, tanto más, cuanto que los peor perjudicados son los diarios socialistas y extremistas, que apenas cuentan con avisos de alguna importancia.

En dos meses, han dejado de aparecer, por las causas indicadas, nada menos que 157 periódicos.

Y el caso culmina, cuando el "Lautsoner Anzeiger" no saldrá más a la publicidad, después de haber salido a la calle sin la interrupción de un sólo día, después de ciento cinco años.

Por la sola emoción que ante la noticia experimentamos, imaginamos la inmensa pena que debe devorar el espíritu de quienes rindieron durante ciclos enteros, lo mejor de ellos mismos, para la vieja hoja, alta autoridad de opinión pública alemana.

Nosotros, "los del oficio" no podemos mirar con indiferencia la muerte de tantos órganos importantes de la opinión pública. El señor Stinnes puede estar seguro que la antipatía de la prensa del mundo entero le seguirá por doquiera, después de su hazaña, no prevista por las leyes penales.

Rio Grande del Sud en la Exposición del Centenario

UN ENSAYO PRELIMINAR EN PORTO ALEGRE

En Julio del año pasado, en el vecino Estado de Río Grande del Sud, se nombró una Comisión estadoal, para que corriera con todo lo concerniente a la concurrencia de Río Grande a la gran Exposición Nacional del Centenario de la Independencia del Brasil, que debe inaugurarse en Río Janeiro, el día 7 de Septiembre próximo. Esa Comisión, trabajó con celo y patriotismo, no dejando un solo pueblo del Estado, sin que un delegado, hábilmente elegido, secundara la labor perseguida.

Ahora, con el fin de ordenar todos los muestrarios que deberán figurar en la grande Exposición Nacional, se ha proyectado una exposición estadoal, que se inaugurará el día 13 de Mayo próximo, en Porto Alegre y que comprenderá todas las modalidades del trabajo de Río Grande del Sud, en agro-pecuaria, pesca, industrias extractivas y fabriles; transportes marítimo, fluvial, terrestre y aéreo; servicios de comunicaciones, telegráfica y postal; comercio, ciencia y artes en todas sus múltiples variaciones.

Los expositores, de cualquier punto del Estado tendrán el transporte gratuito de sus productos.

Presupuesto de gasto

OPINION DE LA PRESIDENCIA

La Presidencia de la República hará conocer de un momento a otro, al Consejo Nacional de Administración, su opinión sobre el proyecto de presupuesto general de gastos para el ejercicio 1922-23. El doctor Brum hará presente al colegiado que mantiene en todas sus partes el texto de las planillas confeccionadas para las oficinas de sus dependencias, no aceptando por lo tanto, las modificaciones que en ellas se han introducido.

Donde ocurran más naufragios

En la parte norte del Océano Atlántico es donde ocurren más naufragios. Esto se explica teniendo en cuenta que es uno de los mares más frecuentados y también porque en él se encuentran los lugares más peligrosos para la navegación.

Es opinión general que no hay en el mundo otra extensión de agua de dimensiones semejantes, donde los marinos encuentren más peligros en sus viajes.

La antiguedad del arte de la dentadura

La terapéutica dental data de época muy remota. No puede precisarse cuándo comenzó; pero es seguro que los egipcios tenían nociones precisas de ella.

En un papiro del año 3.700 antes de J. C., depositado a los pies de dios Anubis se citan numerosos remedios contra el dolor de muelas entre otros un mástic compuesto de beleño pulverizado, que servía para calmar el dolor.

El arte de empastar las muelas data de la época de Hipócrates. Se han encontrado momias egipcias con muelas cariadas odificadas. Otras tenían dientes postizos de fabricación muy basta, pero que demuestran que en aquella época tan antigua no se desconocía la prótesis dental. Los chinos también sabían curar el dolor de muelas, 2.700 años antes de nuestra era.

Noticias generales

CORRESPONDENCIA MAL DIRIGIDA

Stabile Luis. Soria Isabel. Stros N. Sabese Aida. Spósito Vicente. Sánchez Rafael. Salomón José. Siñeree Armando. Segal Danie. Sosa F. R. Sanchez Ramón. Spicer Brothers. Samera Rosa. Sepperol Santa María de. Seville Eduardo. Suárez Julio. Sabio María Julia R. de. Secretarios redacción R. Riepla. Seibene Carlos. Spósito Carlos. Spazzarini Luis. Scarabino y Cía. Speker Guillermina. Saldaña Miguel. Sousa Rosa Berla. Suarez Josefa. Shete The Stidie Frame. Sanchez Juan C.. Santarlle Salvador. Santerie Aurelia. Streca Y. O.. Silveira Eva. Silva Viviana. Saint María de D.. Scereftz Simon. Sosa A.. Silva Celestino. Saravia Exaltación. Suarez José.

POBLACION FLOTANTE

Abril 4 de 1922.

BARCELONA— Paul E. Polakio, Teodoro Alles, M. Jhonson, Adolfo Lutero y Sra. Lorenzo Todesé, Daniel Calzada, Juan Gonzallez.

GRAND HOTEL— S. Criado Pérez, E. Criado Pérez, M. de Govea y Sra.

PYRAMIDES— Margarita de Borgogua, S. Truhard, María Ester Gadea, B. Aires.

BALCARCE— Irma Ferreira, A. Dable Nogara, Luis Cavallini

ESPAÑA— José Alfonso, D. Abella, Eduardo Lerena, J. Lamlotte.

ALHAMBRA— Arturo Wilde y flia. Guiyot y Sra.

SOLIS— Juan Rodeiro B. Aires

CAMPIOTTI— D. Spealico, J. Sidic Tilho y falia.

GLOBO— J. J. Doure, Anita Hourdge, María Paredes, Aida Paredes, Miguel Mir y flia.

COLON— Jesús Garrido y flia A. Rodoely y flia.

MAYO— Antonio Mirir, D. Grabiel Pablo Chacada.

CANTABRICO— Nicolás Luonini Dora Julorde.

COMERCIO— Ramón Mella. A. Paz

REGISTRO CIVIL

Matrimonios

Roberto Charlone, oriental, 25 años, comerciante, con Esmeralda Rigoli Carnelli, oriental 22 años.

Manuel Lucas Ila Misa, oriental, 40 años, con Amalia Durán, oriental, 30 años.

Miguel Bourdette, oriental, 26 años, empleado, con Elida Kenedy, oriental 21 años.

Guillermo Pérez, oriental, 31 años, empleado, con Maximina García, española, 35 años.

Adolfo Borfandelli, italiano, 22 años, empleado, con Leonor Roca, oriental, 22 años.

Domingo A. Facal, oriental, 22 años, empleado, con Josefa Isabella, oriental, 21 años.

Luis T. García, oriental, 22 años, empleado, con Teresa Beretta, oriental, 17 años.

Sebastián Fabiano Burgues, oriental, 47 años, empleado con Celia Delgado, oriental, 41 años.

José Antonio Severino, italiano, 50 años, marino, con Rosa Barbieri oriental, 38 años.

José M. Neira, español, 24 años, electricista, con Pilar Cancelo, española, 25 años.

Esteban Marfetán, oriental, 38 años, artesano, con Teresa M. Magdalena Schinca, oriental, 33 años.

Manuel Larrosa, oriental, 28 años, jornalero, con Juana Benítez, oriental, 23 años.

Raúl Ferrando, oriental, 22 años, mecánico, con Margarita Moyano, oriental, 19 años.

Julio Fernández, español, 26 años, jornalero, con Elodia Gómez, oriental, 24 años.

Arnaldo de Franquemont, oriental, 25 años, mecánico, con Julia Pes, oriental, 25 años.

Defunciones

Marta Clorinda Esserguer, oriental, 5 meses, Obligado 7.

José Martínez español 44 años casado, H. Maciel.

Dolores Linares de Arguiles, española, 43 años, casada, H. Maciel.

Jacinto Grillo, italiano, 60 años, soltero, H. Italiano.

Filomena Ubal de Carrero, oriental, 72 años, casada, Pampas 2233.

Fermín Eladio Freitas, oriental, 1 mes y 17 días, La Fe 1892.

Trinidad Ferreira, oriental, 18 años, H. Fermín Ferreira.

Dololfo Silva, oriental, 39 años, soltero, H. Fermín Ferreira.

Juan Genaro Rubí oriental, 54 años, casado, Boulevar Artigas N.o 1589.

Amanda Angela B. Pigni, oriental, 2 meses, Caganchá 2309.

Isabel Alcalá, oriental, 22 años, soltera, Cufré 2121.

Juan Peirón, español, 62 años, soltero, H. Maciel.

Vicente Mahur, árabe, 53 años, casado, H. Maciel.

Felipe Franchi, italiano, 66 años, casado, Constituyente 1866.

Alvaro Dodríguez Muñoa, oriental, 12 años, Ceibal 1615.

Elías Segundo Bustos, argentino, 31 años, coltero, Morales sin.

CAZA CARTUCHOS VACIOS
BELGAS de todos los calibres y LEFAUCHEUX
FULMINANTES clases surtidas
ESCOPETAS Belgas
MORRALES surtido completo
LIQUIDAMOS FACTURAS
BECEIRO y Cía. Renombrados Cartuchos «MERCEDES»
1422 - ZABALA - 1432
Vacíos y cargados con pólvora negra y sin humo

MARITIMAS

ORIANA

Pasado mañana es esperado en nuestro puerto el nuevo vapor holandés "Orana" del Lloyd Real Holandés en su primer viaje a estas latitudes procedente de Amsterdam y escalas.

Conduce numerosos pasajeros carga y correo, para ambos puertos del Plata.

CORDOBA

Recalará el sábado próximo en ésta el vapor francés "Córdoba" en viaje de Marsella para Buenos Aires, con pasajeros correo y carga.

RE VITTORIO

Mañana saldrá de ésta el vapor italiano "Re Vittorio" de la Navigazione Generale Italiana, con destino a Génova y escalas. Embarcará pasajeros, correspondencia y carga.

FRANCESCA

Pasado mañana llegará de B. Aires el vapor italiano "Francesca" en viaje para Trieste y escalas.

Tomará carga pasajeros y correspondencia.

CATALINA

Deberá salir hoy de Cádiz para el Plata el vapor español "Catalina" de la Pinillos Izquierdo, en viaje para el Plata y escalas con carga pasajeros y correo.

FLUVIAL

Salieron anoche para la vecina orilla los vapores "Helios", y Río Uruguay".

GELRIA

Saldrá hoy de Amsterdam para Río de la Plata y escalas el vapor holandés "Gelria" del Lloyd Real Holandés.

Conducirá pasajeros correo y carga general

A. DELFINO

Este vapor alemán de la Hamburgo Sud-Americana debe llegar hoy a Río Janeiro en su primer viaje para el Plata, con numerosos pasajeros y carga general.

"REINA VICTORIA EUGENIA"

Ayer de mañana llegó de B. Aires, el vapor español "Reina Victoria Eugenia", en viaje para Barcelona y escalas. Embarcó correspondencia y 61 pasajeros, siguiendo viaje a la hora 12.

EL "ORCOMA"

Mañana a las horas 7, entrará a nuestro puerto el vapor inglés "Orcoma", procedente de Valparaíso, siendo su última escala Port Stanley. Conduce para esta 15 pasajeros, y 90 para B Aires, correspondencia, y 400 toneladas de productos chilenos para Montevideo.

Como se sabe, llegan en este buque un núcleo selecto de excursionistas chilenos, los cuales serán agasajados en esta y la vecina capital.

Vienen en este buque los restos de nuestro ministro en Lima recientemente fallecido, señor Oriol Soler Rodríguez, a quien el gobierno rendirá honores militares, correspondientes a su alto rango. El "Orcoma" seguirá viaje para Liverpool, el día 8 a las horas 19.

VAPORES EN VIAJE

INFANTA ISABEL DE BORBON salió ayer de Barcelona para el Río de la Plata

GELRIA holandés, saldrá hoy de Amsterdam para el Río de la Plata.

ANTONIO DELFINO, alemán esperado hoy en Río de Janeiro, debiendo llegar a esta el día 9.

RE VITTORIO, italiano, llegará hoy de Buenos Aires siguiendo en el día para Génova y escalas, con pasajeros y correspondencia.

RE DI ITALIA, italiano, en viaje del Río de la Plata, esperado hoy en Génova.

CATALINA, español, saldrá mañana de Cádiz para el Río de la Plata.

CONSTRUCCION DE UN FARO EN SAN JULIAN

Según comunicaciones de Buenos Aires habrá salido de la Dársena Norte con destino a San Julián, el buque balizador "Alférez Mac Kinlay", conduciendo los elementos necesarios para efectuar el balizamiento del mencionado puerto y los materiales con que faro proyectado en el mencionado punto.

Los trabajos serán dirigidos por el comandante de la embarcación, teniente de navío Mario Fincati, de acuerdo con las directivas formuladas por la Dirección General de Navegación y Comunicaciones.

POLICIA

LESIONADO POR UN AUTO

Justo Reyes, uruguayo de 11 años, domiciliado en la calle Cuareim 1624, fué arrollado por el auto 3229 guiado por Gualberto Bermúdez, en la calle Cuareim y Uruguay.

El menor sufrió lesiones sin importancia en el rostro.

Lo curó la A. Pública conduciéndolo al Hospital Maciel.

La seccional N.o 3, detuvo al conductor.

ACCIDENTE

Alberto Moreno, domiciliado en la calle César Díaz 1278, se encontraba trabajando sobre una escalera en la calle Aurora y Calatayud, cuando de pronto perdió el equilibrio cayendo al suelo quien sufrió contusiones en la cabeza.

Pasó al Hospital Maciel.

ARROLLADO POR UN AUTO

El auto 1225, piloteado por Manuel F. Alvarez, se llevó por delante en la calle Agraciada y 19 de Abril, al transeunte Fernando De Carlos, italiano, casado, de 42 años de edad, con domicilio en la calle San Salvador sin, ocasionándole lesiones en la caja craneana.

El paciente fué recogido por la A. P. y trasportado al Hospital Maciel.

El conductor del auto fué detenido por la seccional N.o 18 y sometido a la justicia.

EL SEÑOR RIOS SILVA

Se encuentra enfermo, guardando cama por ese motivo, el señor Brígido Ríos Silva, jefe de la crónica policial de nuestro colega "El Día".

Hacemos votos por la rápida mejoría del viejo compañero de labor.

NIÑO LESIONADO

En la calle Paysandú y Daymán el auto 1371, guiado por Ambrosio Saavedra, arrolló al menor de 12 años Juan Bornh, causándole lesiones en la pierna y brazo izquierdos.

La A. P. condujo a la criatura a su domicilio, Herrero y Espinosa sin.

El chofer en libertad.

Procedió la 3.a.

¡JESUS! ¡JESUS!

Jesús Acosta, a pesar de usar tan místico nombre es un verdadero demonio.

Ayer promovió un gran desórden en el despacho de bebidas de la calle Recinto 325, y no conforme con eso, quiso convertir en harina, al oficial inspector de la 2.a don Eugenio Italo Tarlera, cuando éste pretendió reducirlo a prisión.

Para llevarlo a la comisaría fué preciso el auxilio de media segunda, pues el hombre hacía unos esfuerzos sobrehumanos para quedar en libertad.

Pero... contra los argumentos suaves y convincentes de la policía, no se puede, y esta es la hora en que Jesús se aloja en la cárcel de la calle Yi.

DEL TRABAJO

Sebastián Castell, que colocaba una chapa de hierro en un guinche dentro de la barraca Wilson, tuvo la poca suerte de que la plancha metálica le cayera sobre el pie derecho lesionándoselo.

Pasó al Hospital Maciel.

—En la usina de La Transatlántica el engranaje de una máquina pulidora le produjo lesiones en la mano derecha al operario Joaquín Licurt.

Este fué conducido a su domicilio por la A. P.

PADRE QUE HIERE A SU HIJO

Carmelo Laserra, vecino de la calle Gutiemberg, sin., tuvo una desavenencia con su vecina Manuela Silva de Farías, y con ese motivo sostuvo con ella un violento cambio de palabras.

En esas circunstancias Carmelo — que tiene ya en su haber otros hechos delictuosos — sacó un cuchillo y acometió a la señora que al verse agredida fugó tratando de refugiarse en su casa.

A esa altura de los hechos los hijos de Laserra, Angel y José salieron en favor de la agredida tratando de desarmar a su padre.

Este que estaba sumamente enardecido por la ira, se trabó en pelea con sus hijos, hiriendo a José de un tajo en la mano derecha.

No conforme con esto lo acometió a puñetazos, dando lugar a un escena de pugilato en la que tomaron parte los tres Laserra.

La intervención de varios vecinos puso término a la gresca, siendo el padre y los hijos separados convenientemente.

Poco después los tres actores de la escena relatada fueron detenidos por la seccional N.o 22 y conducidos a la comisaría.

De allí pasaron ayer de mañana a la cárcel.

José Laserra fué curado por la A. P. que informó que la herida no tiene ninguna importancia.

Del cuchillo se incautó el comisario seccional señor Lázaro Cuñarro.

EL BELLO SEXO

María Clara Martínez (a) La Tigre, y Petrona Rodríguez (a) Brasilera, promovieron un gran desorden en la calle Recinto 469, colmando de insultos a Cipriano Rieshi.

La seccional número 2 enterada de las bromas gastadas por aquellas flores, las atraparon pasándolas al invernáculo de la calle Yi y San José.

ELIXIR DE NOGUEIRA
GRAN DEPURATIVO DE LA SANGRE
MILLARES DE CURADOS

SALA & Co.
(Fundada en 1851)
Hierros y aceros de todas clases, caños y tubos, máquinas, herramientas, etc.
Piedras 567
Los dos teléfonos.

Pólvoras de caza
De la célebre fabricación
DUPONT
MARCAS
INDIO
Y
AMERICAN RIFLE
En venta en las mejores armerías y comercios del ramo
UNICOS IMPORTADORES
CROCKER & Cía.
URUGUAY 1010 MONTEVIDEO

SOCIALES

EN LA DIPLOMACIA

Ocupan un apartamento en el Parque Hotel desde hace varios días, habiendo llegado a ésta procedentes de Buenos Aires, el nuevo Ministro de la Argentina en el Perú, Sr. Jacinto Villegas, su esposa nuestra compatriota Elena Hamilton Illa y su señorita hija. El señor Villegas, que es un elemento de los más representativos del Cuerpo Diplomático argentino, viene a Montevideo en viaje de placer, a visitar a la numerosa parentela que tiene en nuestra sociedad por parte de su esposa y por la suya propia, pues él es hermano de la Sra. Villegas de Shaw y tío de los Villegas Marquez. Además cuenta con estrechas vinculaciones de vieja amistad que datan de la época en que perteneció a la Legación Argentina en ésta, cuando su padre fué en el Uruguay Ministro Plenipotenciario de la república vecina.

En los altos círculos mundanos, el señor Villegas es siempre recordado con singular preferencia así como también su esposa, que de soltera fué una figura femenina de singular prestigio. Desde que son nuestros huéspedes están invitados a las casas de más tono, a comidas, tés, reuniones en su honor. Dentro de poco regresarán a B. Aires partiendo enseguida a Perú adonde el Sr. Villegas va a hacerse cargo de su elevado puesto. La señorita Villegas Hamilton es una niña llena de encantos físicos y de una exquisita personalidad, que hace recordar en sus dos aspectos a su interesante madre, en los días de su primera juventud, cuando era preciado adorno de los salones montevideanos.

—El Secretario de la Legación del Uruguay en Viena, doctor Teófilo Piñeyro Chain y su esposa Paulina Vanrell Ramos, están pasando una temporada en París. Demorarán allí hasta fines de Marzo.

LAS REUNIONES EN EL PARQUE HOTEL —

Tres conocidas niñas, asiduas concurrentes a los elegantes tes del Parque Hotel, están organizando para mañana en ese mismo balneario una amable fiesta. Al efecto han invitado a un crecido núcleo de señoritas y caballeros, todas y todos muy amantes del baile, a reunirse en el té de moda que allí se celebra ese día, contando para ello con un excelente repertorio que llevará la orquesta Warren. La iniciativa, asegura, pues, una tarde de intensa animación en el lujoso balneario.

LA MATINEE DEL JUEVES —

La gente menuda está citada para el Jueves de tarde en el Circo que actúa en el Teatro Artigas y que desde la iniciación de sus funciones es el punto de reunión de la chiquilinada conocida. Como la fiesta es de beneficencia, es seguro que la concurrencia será mayor que otras veces, pues al atractivo del espectáculo ya de por sí novedoso, hay que agregar el interés que despertará entre los niños su noble finalidad. El programa para dicha función será reforzado con números verdaderamente excepcionales. La demanda de localidades es tan crecida, que ya quedan pocas disponible.

COMPATRIOTAS Y CONOCIDOS EN EL EXERIOR —

Han regresado ya a Buenos Aires procedentes de Mar del Plata, la señora Elisa Alvear de Bosch y sus hijas, que han pasado allí toda la temporada. La señora de Bosch ha llegado indispuesta y tendrá que continuar en cama algunos días, pues sufre una afección gripal que afortunadamente no reviste carácter grave. Por esta causa, la familia de Bosch ha postergado su viaje a su estancia en Santa Fe, donde habitualmente suele instalarse hasta comienzos de Mayo.

—Ha dejado su residencia de Bs. Aires, partiendo para Córdoba, donde permanecerá hasta mediados de Mayo, la señorita Mima Arboleya Rodríguez, que pasó todo el verano entre nosotros en la de Martínez Arboleya.

ENLACES —

La extensa parentela y las muchas amigas de la señorita Elvira de Tezanos, que el sábado se casa con nuestro compañero de tareas el señor Dermidio De María, agasajan en toda forma a la gentil novia, demostrándole así las simpatías que merece. A las comidas y tes que ya le han ofrecido, hay que agregar los homenajes de afecto que todas las tardes recibe en su casa de la calle Canelones de sus relaciones que acuden a saludarla antes de su boda. Esta, como ya dijimos, tendrá lugar en la intimidad.

—El ambiente familiar en que se verificará la boda de la señorita Carmen Bosch Santos con el Sr. Prudencio Ellauri Victorica, esta tarde, no ha de ser pretexto para que la joven y distinguida pareja reciba las más calurosas demostraciones de simpatía de parte de sus amistades entre las que se cuenta a todo lo más chic del ambiente social. La señorita de Bosch, que ayer estuvo rodeada por muchas de sus amigas y que también hoy lo estará, ha sido invitada a varias reuniones íntimas en prestigiosas casas, para despedirla de soltera. Ya tiene en su canastilla de boda, muchas preciosidades en joyas antiguas, obsequios de toda su familia, objetos de arte, y de todo cuanto sea de buen gusto. La toilette que vestirá en el acto, es sencillamente suntuosa, aunque de corte muy sencillo pero elegantísimo. El novio está alhajado la casa que les servirá de residencia, en la avenida 18 de Julio, con refinado gusto artístico.

—Se ha fijado para el 4 del próximo mes de Junio el enlace de la señorita Elvira Turenne Puig con el señor Adolfo Hermann, distinguida pareja, que disfruta entre nuestra juventud de grande afecto y simpatía.

—Ayer se presentaron al Registro Civil solicitando contraer enlace el doctor Arturo Puig y la señorita Paquita Madriguera, y el doctor Francisco Paralella y la señorita Zulma E. Rodríguez Curbilo.

CAMBIOS DE RESIDENCIA —

La Sra. Francisco Capurro de Oiasagasti pasa una temporada en la residencia del doctor Teodoro Sanguinetti y su esposa Ana Luisa Fernández Capurro, en la calle Rincón.

—Ya están abiertos en una lujosa casa de la calle Colonia el señor Aníbal Fernández Alves, y su esposa Luisa Suárez Urtubey, quienes han llegado hace pocos días de Buenos Aires, fijando su residencia en Montevideo.

—La señora Luisa Acevedo de Blanco y sus hijos, se han trasladado a su residencia del centro, en la calle Uruguay, después de haber pasado una temporada en Pocitos.

—Los esposos Bengoa Conforte ocuparán en breve su nueva residencia de la calle Martí, en los Pocitos.

—Se han trasladado a su nueva y elegante residencia de la ciudad, el señor Francisco Castellanos, su esposa María Carolina Régulos de Castellanos y sus hijas.

—En breve ocuparán su casa de la calle Rondeau, el señor Juan Vicente Algorta, su esposa María Mercedes Algorta de Algorta y sus pequeños hijos, que veranearon en su chalet de los Pocitos.

—Han regresado de su chacra del Pantanoso, la señora Laura Illa de Hamilton y su hija Isola que pasaron varios meses en aquella pintoresca posesión.

EL RECITAL DE CANTO —

En el salón de audiciones del Conservatorio Shavitch se verificará el próximo viernes 7 a las 5 y 30 de la tarde un notable recital de canto que estará a cargo del señor Enrique de Herrera y Lerena, conocido e inteligente "amateur" cuyas dotes artísticas son altamente apreciadas en nuestro ambiente musical.

Al señor Herrera y Lerena acompañará en el piano, prestándole gentilmente su concurso, el señor Victorino Vitelli, distinguido "dilettante" también muy estimado en nuestros círculos artísticos.

Damos a continuación el importante programa que basta por sí solo para dar una idea de este interesantísimo recital.

Primera parte. — D. de Séverac, Musette, Le Beau Daphnis, Le Fileuse, Le Vin de Gatherine; Stradella, Giga, Rontani, Se Bel Rio; Gluck, O del mio dolce ardor.

Segunda parte. — Beethoven, In questa tomba oscura; Sokolow, Nocturne, Soleils Couchants; Schumann, J'ai pardonné; Georges Hue, La Barbe Blanche; Mario Barbieri, Mentre tu canti.

N. B. — Los alumnos de los Conservatorios y Liceos Musicales de Montevideo, abonarán sólo pesos 0.50 por la entrada con asiento, para cuyo fin deberán presentarse en la Secretaría del Conservatorio (Convención 1382) todos los días desde las 15 hasta las 17 y hasta las 16 del día 6 de Abril, después de cuya fecha no se expedirán más Entradas de Alumno.

La entrada con asiento es de pesos 1.50.

DE BENEFICENCIA —

Se previene a los interesados que en la rifa beneficio de la Capilla de las Hermanas Dominicas de la Anunciata, que se sorteaba en combinación con la última lotería de Marzo, correspondió el premio al número 07, pudiendo pasar a recogerlo al Camino Larrañaga número 65.

FIESTAS Y REUNIONES —

El día 12 del mes en curso, celebrará su cumpleaños la señorita Everilda Dupont Ponce de León. Con ese motivo, sus amigas, que lo son todas nuestras niñas de mayor figuración social, se harán un deber en pasar a saludarla en su residencia de la calle Martí en Pocitos, rindiendo así un justo homenaje a sus relevantes condiciones.

ENFERMOS —

Restablecido el doctor Juan B. Morelli, que estuvo ligeramente enfermo durante varios días. El eminente hombre de ciencia ya se ha hecho cargo de su consultorio.

—Muy mejorado el señor Eduardo Velasco Etchenique.

—Enfermo el niño Arnoldo Del Campo Silva.

—Restablecido el señor José Francisco Montaldo de León.

—Se encuentra completamente restablecida la niñita Corolina García Lagos Ramírez.

—Ligeramente enferma la señorita Maruja Muñoz Oribe.

—La señora Margarita Camps Silveira de Frisch y su pequeña hija están en vías de completo restablecimiento.

—La señorita Sara Casaravilla Joanicó está enferma.

DEMOSTRACIONES —

Por circunstancias de la fecha en que deberá ponerse en viaje el señor Shorter, los iniciadores de la demostración que se proyecta en su honor han debido anticiparla para hoy 5 del corriente, en vez de tener lugar el 6 como se había pensado primitivamente.

Nuestro estimado compañero, el conocido periodista Dermidio De María de esta Redacción que el sábado se une en matrimonio con la señorita Elvira de Tezanos, ha declinado la demostración de simpatía que le iban a ofrecer su amigos despidiéndolo de soltero. A esta fiesta, consistente en una comida y que, de haberse realizado hubiera atestiguado los muchos afectos que en el gremio de los periodistas y en otros círculos tiene De María, ya se habían adherido conocidas personas de actuación en la prensa y en otras esferas.

VIAJEROS —

Han regresado de la estancia Anchorena en la provincia de Bs. Aires, la señora María Catalina Requena de Ponce de León, sus hijos y la señorita Rosario Requena.

—El domingo próximo llegarán a ésta de regreso de su viaje a Europa, el Dr. Carlos Butler, su señora Ana Balparda y su hija Anita.

—Para su estancia en Soriano, parte en estos días el señor John Christophersen en compañía de su hijo político señor José Carestano y del señor Guillermo Christophersen.

—Para Colonia Suiza se ausenta en estos días el gerente del Banco Agrícola, Sr. Manuel Klot en compañía de su señora e hijos.

—Entre nosotros, desde hace varios días el señor ingeniero Miguel Yewdin Kow, director de la Escuela Agronómica de C. Largo, en compañía de su señora esposa.

—El sábado emprenden viaje para su estancia en Colonia, donde demorarán hasta después de Semana Santa, el señor Minoio Martínez Chavarría, su esposa Julia Mousqués, acompañados de la señorita María Adelina Nadal Martínez, de los jóvenes Carlos Miguel y Octavio Nadal Martínez, y de los esposos Sosa Díaz-Martínez Chavarría.

—Para la Estancia de Gutiérrez Zorrilla en Paysandú, parten el señor Leoncio Gandós, su esposa Juana Vallega y su señorita María Celia.

—El doctor Cándido Arocs Pérez, su esposa Dina Starico y su pequeño hijo parten para Piriápolis.

—Partió para Minas el señor Alfredo Zeldonado Fernández.

—El señor Carlos Riviere su esposa Valentina Piaggio y sus hijos parten para Maldonado donde demorarán hasta fines de mes.

—De Buenos Aires en los vapores de la carrera, los siguientes pasajeros: María C. Biraben, Elisa Rivas, Servanda C. de Biraben, Clemencia Thevernin, Blanca de Sénenez, María T. de Buela, Christian Korger, C. Lutz, Margarita F. de Lutz, Blanca Nietsel, Haydée D. V. de Gallardo, Cesáreo Gallardo, Virginia de Fernández, Francisco Ferreyra, Juan Gerónimo, Catalina Campero, Ofelia Leano, José T. Hopkins, Antonio Viviani y señora, María R. de Leoni, Carmen Viviani, Rosa Tajenar, Manuel Muñoz, Angela B. de Berardi, José y Delia Zambra, Josefa B. de Zambra, Joaquín Aznares, Plácida Fernández, María E. Aznares, María M. Aznares, Hugo D. Roberts, Weinfreda V. Darch, Ana R. de Veloz, Graciela y Alicia Veloz, H. de Camnabe, María E. Camnabe, Hugo Roquero, Blas Saino, Carlos Bello, Irma R. Solari, Ema Solari, Luis Sánchez, Juan R. Dambrild, Francisco Larrañaga, Félix de la Torre, Emilia de Bachelli, D. de Freiles, Faustino Casares, Claudina de Casares, Paula E. Casares, Elvira de Gil, Julio Rodríguez, José M. Toscano, Angela S. de Toscano, Carmen Toscano, Guillermo y José M. Toscano, Amalia U. de Moreno, María U. de Pujol, Ana C. Palomo, Eduardo de Amoretti, Arturo Sala, Alfredo Sturla, Francisco L. Castro, Pedro Montaldo, Vicente Maestropaolo, María Lasalle, Julio M. Simoni, Carlos y Rufino Polotti.

—Llegó de Minas el señor Mario Ximénez.

—Regresaron a Buenos Aires el señor Manuel Muñoz y Maines, la señorita Eduarda Rodríguez Larreta y el señor Alberto Rodríguez Larreta.

—Para Buenos Aires, el señor Juan B. Otegui.

—Para Maldonado el señor Alberto Berro.

—Regresaron a la ciudad vecina después de pasar una larga temporada en ésta, las señoritas Blanca Lola y Tona Lecoq Palomeque.

LA REVISTA "ANALES" —

Ayer de tarde comenzó a repartirse entre sus numerosos suscritores la interesante revista "Anales" que desde hace varios años viene dirigiendo con singular acierto el señor César Alvarez Aguiar.

El prestigio de esta publicación que puede competir con sus similares europeos, sigue "in crescendo" al punto de que no hay familia en nuestra sociedad que no esté suscripta a ella.

Publicamos a continuación el sumario N.o 61 que comienza a circular: El colmo de las huelgas, por la dirección; La familia, por Miguel de Unamuno; señoras Plácida Cibils de Pérez Butler y María Angélica Villegas de Pérez Butler, (grabaños); Ecos del carnaval, dibujos al lápiz del natural; Mansiones porteñas; la fastuosa residencia de la señora Guillermina Oliveira, César de Wilde (grabado); Joven bebedor, de Murillo, (tricomía); Una reliquia de la Colonia; La Reina Madre de Italia, (grabado); El Idolo de Francia, Carpentier; España y el Mundo Musulman, por José M. Salaverría; Diversos aspectos de Montevideo, ciudad de verano: Maroñas, Carrasco, Pocitos, Parque Rodó, (dibujos del natural); La peregrinación a Lourdes, (grabado); El cansacio de los lirios, por Filartigas; Problemas del veraneo (grabados); Los versos de Lenzi, por Juan C. Gómez Haedo; El pecado, (grabado); El proceso de tripitas (grabados) La fiesta de los locos por Abbé Pierre; Damas brasileras, doña María Georgina Leitas da Cunha de Silva Costa, (grabado): El palacio flotante "Cap Polonio" (grabados); La llegada de Benavente; Niños de Sala - Fregoni; Página Medica: Enlaces; Necrológicas; Teatros; Sports: Actualidades.

El suplemento de "Anales", luce un artístico retrato en colores de la señorita Tutula Vázquez Piera.

Desde esta tarde se encuentra en venta en los kioscos, librerías y en la administración calle Treinta y Tres 1382. Teléfono 2570 central, este interesante número de "Anales, nuestra primer revista nacional.

LA MODA ACTUAL

Elegante toca de seda sin adorno alguno

Hermoso vestido de seda y gasa con falda larga

Sombrero de seda negra con "esprit" que ha llamado la atención de las elegantes parisinas por su exquisita sencillez.

MUEBLEROS:
Cedro paraguayo
VENDE
Aserradero JOSE SEGADE
Arenal Grande 2076
691-Abril, 26

Para toda clase de trabajos tipográficos, dirigirse a los talleres gráficos de este diario
ECONOMIA Y PRONTITUD
Rincón, 587 - Plaza Matriz

En breve iniciaremos la venta del afamado
HILO PARA COSER
MARCA MONEDA
y de los demas tipos y calidades de las importantes fabricas de hilos para coser y sus similares de los señores
WALLAERT FRERES - Lille - Francia
de quienes somos Agentes exclusivos
Salvo Campomar & Cía.

Compañía de Aguas Corrientes SECCION OBRAS SANITARIAS
STOCK PERMANENTE DE
BAÑOS-LAVATORIOS-BIDETS-WATER-CLOSETS
ULTIMOS MODELOS
Almacenes de venta — ZABALA esq. RINCON

GACETA RURAL

TABLADA

OPERACIONES DE AYER — SITUACION DEL MERCADO

Entraron ayer a Tablada 3.424 vacunos en pie, contra 3.992 idem idem el lunes, resultando despachados en su totalidad vendidos.

El mercado no alteró su situación, pues los negocios se desenvolvieron sin más ni menos animación que en el día anterior, y a base de precios en general invariables.

Los compradores del abasto y el frigorífico Swift fueron quienes actuaron con mejor interés. Los saladeros persistieron retraídos, atribuyéndose éste a que se resisten a comprar ante el leve repunte que han acusado las cotizaciones.

Como máximun se obtuvieron hasta 83 milésimos por kilo en pie, por novillos mestizos, y hasta 58 idem idem por las mejores vacas, para el consumo; por terneros especiales, hasta 75 y 80 idem idem.

Frigorífico Swift: Novillos a 42, 48, 52, 54, 55, 56, 60, 62, 64, 65 y 66 milésimos. Vacas a 21, 30, 40, 42, 45 y 50 milésimos.

Frigorífico Artigas: Novillos a 60, 75 y 83 milésimos.

P. Ferrés y Cía.: Vacas a 54 milésimos.

L. Rapallini e hijo: Bueyes a 40 milésimos. Vacas a 33 y 34 milésimos.

Abasto: Novillos a 38, 42, 43, 44, 50, 56, 58, 60, 61, 62, 64, 65 y 67 milésimos. Terneros a 40, 42, 45, 50, 55, 65, 75 y 80 milésimos.

Interior: Novillos a 64 milésimos. Vacas a 42 y 52 milésimos.

El reparto de entrada se efectuó del modo siguiente:

Frigorífico Swift	1.245 cab.
Frigorífico Uruguaya	225 "
Frigorífico Artigas	514 "
P. Ferrés y Cía.	132 "
L. Rapallini e hijos	94 "
Abasto	1.109 "
Interior	104 "
Servicio particular	1 "
Total	3.424 cab.

Para hoy son esperados 180 vagones sencillos.

Lotes anotados ayer:

De Flores de I. y Comón 187 novillos con un peso de 618 kilos a 95 milésimos $ 58.71.

De Florida de J. R. Pereyra 51 novillos con un peso de 562 kilos s|p.

De Canelones de J. M. Orosco — 247 novillos con un peso de 524 kilos. s|p.

De Florida de F. Gascue — 61 novillos con un peso de 546 kilos, a 83 milésimos pesos 41.31.

De Florida de D. C. Díaz — 100 novillos con un peso de 555 kilos s|p.

De Canelones de R. Castellanos — 38 novillos con un peso de 538 kilos s|p.

De Colonia de A. C. Núñez — 51 novillos con un peso de 616 kilos, a 75 milésimos, pesos 46.20, y 4 novillos con un peso de 615 kilos, a 60 milésimos, $ 36.90.

De Paysandú de I. Hitateguy — 60 novillos con un peso de 499 kilos, a 66 milésimos, $ 32.93.

De Colonia de R. Carbajal — 55 novillos con un peso de 456 kilos, a 60 milésimos $ 24.62.

De Paysadú de M. Haro — 60 novillos con un peso de 444 kilos, a 65 milésimos $ 26.64.

De Paysandú de T. L. Riet — 114 novillos con un peso de 503 kilos, a 65 milésimos $ 32.69.

De San oJsé de D. M. Vila — 32 novillos con un peso de 516 kilos, a 62 milésimos pesos 27.34.

De Salto de R. Nobre — 109 novillos con un peso de 472 kilos, a 62 milésemis $ 29.26, y 19 novillos con un peso de 412 kilos, a 45 milésimos $ 18.52.

De Tacuarembó de F. T. Díaz — 80 novillos con un peso de 495 kilos, a 64 milésimos $ 3.68.

De aPysandú de R. Suárez Neto — 55 novillos con un peso de 527 kilos, a 66 milésimos $ 34.78.

De Paysandú de L. Franco de Silveira — 63 novillos con un peso de 419 kilos, a 52 milésimos $ 21.78.

Novillos a $ 32.50

Con la intervención del señor Toribio Gómez (hijo), han sido comprados al señor Leonardo de Souza en Ricardiño, doscientos novillos. Demostrando con el peso obtenido la buena mestización de las haciendas del señor Souza.

Banco Anglo Sud Americano

SUCURSAL EN MONTEVIDEO

CASA MATRIZ LONDRES

Capital y Reserva — £ 13.000.000

Hacemos toda clase de operaciones bancarias y de cambio.

EL GARBANZO

SU CULTIVO

Es importante el valor que representa la importación del garbanzo cuando con muy pequeños esfuerzos podríamos cultivarle y suprimir de nuestro ya largo catálogo aduanero este renglón. Nuestro suelo se presta para la reproducción, con evidentes ventajas para el agricultor, de este leguminoso. Todo consiste en que haya buena voluntad máxime si se tiene en cuenta la paz comercial del negocio, por ser en algunos países y también entre nosotros la base de la alimentación de sus habitantes, convirtiéndose, así, en una verdadera fuente de riqueza nacional.

El garbanzo, lo mismo que los cereales, puede llegar a ser un valioso artículo de exportación, principalmente si se tiene en cuenta la calidad que hoy se obtiene en los departamentos del Sud y centro del país, que supera a variedades que se importan de España y que son conocidos como buenos, teniendo excelente aceptación en el comercio.

TERRENO

Prospera en todos los suelos sueltos y permeables, le conviene de preferencia los terrenos arcillo-silícos, aquellos terrenos húmedos y fríos le son desfavorables.

PREPARACION DEL SUELO

De acuerdo con los modernos sistemas que en la actualidad se emplean para el trabajo del suelo, se pondrán en práctica también para con este cultivo. Las labranzas hay que efectuarlas profundas, 35 centímetros y por lo menos dos, antes de proceder a la siembra, seguida cada una de ellas con buenos rastreos, a fin de desmenuzar terrones, emparejar en parte la superficie y juntar maleza para quemarlas después.

SIEMBRA

Como en toda siembra bien hecha se selecciona la semilla igualmente se procederá para con la de garbanzo. Se tendrá muy en cuenta el color blanco plomizo, reluciente, superficie arrugada y con respecto a su forma será redonda, con un pico más o menos pronunciado, caracteres estos que nos indican con toda exactitud la bondad de los granos que se van a emplear.

Deberá efectuarse la siembra con humedad suficiente, eligiendo la segunda quincena del mes de abril.

Efectúase esta en línea a treinta centímetros entre plantas y cincuenta centímetros entre línea y líneas. En cuanto a la profundidad que debe enterrarse el grano, nunca deberá ser mayor que siete centímetros, particularmente si se efectúa en suelos de alguna consistencia.

Las ventajas que se obtienen con la siembra en la fecha indicada, es que la planta se desarrolla bien en los meses de abril y mayo, encontrándose así en condiciones ventajosas de resistir los fuertes fríos de junio y julio Por otra parte la floración no coincide con los períodos de lluvia más comunes, lo que si así no resultara ocasionaría grandes perjuicios en la producción, por cuanto las lluvias lavarían el pólen de las flores, impidiendo la fecundización.

CUIDADOS DEL CULTIVO

Sucede muy amenudo que inmediatamente después de haber efectuado la siembra cae una lluvia, la cual, debido a la rápida evapo ración forma una delgada capa dura en la superficie, lo suficientemente resistente para impedir la aspiración de los cotilones.

Se consigue evitar que esto suceda, pasando una rastra liviana, rompiendo así la costra formada.

Con respecto al número de carpidas que durante el período vegetativo de la planta debe dársele depende de la vegetación adventicia, haciéndolo el cultivador tantas veces como el mejor criterio de cada uno se lo indique.

La primera carpida se practicará cuando la planta haya adquirido un desarrollo de unos quince centímetros; ésta se dará aporcando ligeramente a fin de calzar las plantas y mantenerlas bien erguidas.

En la época de la floración, si caen abundantes rocíos habrá que tener especial cuidado en pasar por la mañana, antes de la salida del sol, una cuerda delgada sobre las plantitas a fin de sacudirlas y hacer que las gotas de rocío caigan evitándose con esto que las flores sean [illegible].

La cuerda se pasará suavemente tomada por los extremos con dos peones y abarcando con ella de 25 a 30 metros.

COSECHA Y TRILLA

Si el invierno no ha sido demasiado frío, el garbanzo termina su cielo vegetativo a los seis mee de efectuada la siembra. Se comienza la cosecha cuando las hojas y las vainas que encierran las semillas adquieren un color amarillento; para ello se arrancarán las plantas, sin esperar a que estas se encuentren completamente secas, por la facilidad con que los granos caen de la vaina.

La trilla es una operación fácil por ser las vainas que envuelven los granos sumamente quebradiza. Se está ensayando numerosas máquinas con buenos resultados.

CLASIFICACION DE LOS GRANOS

Se clasificará el grano según su tamaño; por lo común se separan en cuatro tamaños diferentes, siendo de más valor los de mayor desarrollo. Se usa para esta clasificación zarandas que tienen los agujeros de distintas dimensiones; por medio de este zarandeo se consigue eliminar las piedras, terrenos y demás cuerpos extraños que pudiera haber.

Noticias de Liebig's

De acuerdo con lo que reiteradamente ha manifestado la Gerencia de la Fábrica Liebig's, de que las matanzas diarias irían ascendiendo paulatinamente a medida que se dispusiera del personal práctico, la cantidad de animales que ya se sacrifican en dicha fábrica alcanzan a 650, asegurándose que dentro de poco tiempo sobrepasarán de 800, lo que es una cantidad bastante apreciable.

La Compañía, según se nos informa, recibe constantemente ofrecimientos de ganado en buen estado, al que paga a $ 0.04 el kilogramo.

En las distintas dependencias de la fábrica se encuentran ocupados actualmente 1.500 obreros suma que aumentará en cuanto se sacrifique mayor número de reses.

El presupuesto mensual de la referida fábrica, incluyendo a los obreros de frigorífico alcanza a la respetable suma de pesos 60.000, lo que no deja de ser un buen "programa" para Fray Bentos.

El cuatrerismo en Corrientes

PROTESTA DE LOS URUGUAYOS

Debido a la ausencia absoluta de policía en la tercera sección del departamento de Paso de los Libres, principalmente, el cuatrerismo está produciendo los consiguientes perjuicios a los hacendados de aquella zona.

Los vecinos de dicho paraje, se han dirigido con tal motivo al gobernador de la Provincia, doctor Rover, y los uruguayos residentes allí, han solicitado la intervención de nuestro gobierno, en defensa de sus intereses y de sus vidas, comprometidos a cada momentos por el golpe audaz de los salteadores.

Los solicitantes expresan además en sus comunicaciones, que desde ya dan cuenta de la vergonzosa situación de desamparo porque se atraviesa para evitar responsabilidades de futuro, en la legítima defensa que harán de sus intereses.

Es de esperarse que tanto el gobernador de Corrientes como nuestro gobierno adoptarán las medidas del caso para evitar esos abusos.

Lluvias caídas

Lluvia registrada en las estaciones que a continuación se detallan, según comunicaciones de los observadores de campaña.

FLORES — Secc. 2.a mm 45; Secc. 4.a mm. 59; Secc 5.a mm. 76; Ciudad mm. 87; demás secciones mal; Estancia El Ombú mm 35.

MALDONADO — Ciudad lluvia mansa; Secc 3.a urb. mm. 26; Secc. 4.a mm. 8; Secc. 6.a mm 19; Secc 7.a mm. 23; dem s secciones mal.

SORIANO — Ciudad y Estancia Caviglia mm. 23; Secc. 2.a mm. 30; Secc 5.a mm. 31; Secc. 6.a mm. 25; Secc 7.a mm. 28; Secc. 8.a mm 40; Secc 9.a mm. 13; Secc. 10.a mm 38; Sub 6.a mm. 7 h. despacio Sub 7 a 4 horas despacio; Sub 3.a y Sub 9.a 5 horas despacio.

MONTEVIDEO — Observatorio del Prado mm. 27; Santiago Vázquez mm 34; Villa Colón Quinta R. Freire mm. 34.6.

PAYSANDU — Secc. 2.a rural. mm. 7; Secc. 5.a rur mm. 3; Secc. 6.a mm. 2; Secc. 5.a y 7.a mm. 3; demás secciones ma.

DURAZNO — Ciudad mm 20; Secc. 2.a mm. 20; Secc. 4.a mm. 26; Sección 5.a mm. 17; Secc 9.a mm 47; Sección 10.a mm. 30; Secc. 12.a mm. 35.

MINAS — Secc 2.a mm. 20; Sección 3.a mm. 14; Secc. 4.a mm. 13; Secc. 6.a mm 12; Secc 8.a mm. 19; Secc 9.a mm. 23; Secc. 10.a mm. 48; Secc. 11.a mm. 28.

ROCHA — Secc 2.a mm. 30; Secc. 4.a mm. 76; Secc. 5.a mm 39; Secc mal

FLORIDA — Ciudad mm 17; Secc. 3.a mm. 54; Secc. 3.a urbana mm. 37; Secc 1a. rural mm 40; Secc. 3.a rur. mm. 45

RIVERA — Secc. 44a. mm. 12; Secc 5.a mm. 7; Secc. 6.a mm. 7; Secc. 8.a mm. 29; dem s secciones mal.

CANELONES — Ciudad mm. 40; Santa Lucía mm. 4; Cerrillos mm. 35; Las Piedras mm. 75; Sauce mm 27; Pando mm. 21; Mosquitos mm. 22; Migues mm. 19; Tala mm. 15; Tala mm. 4; San Ramón mm 15; Santa Rosa mm. 33.

Nuestros ganados

Ensayo de su importación en España

Por el Ministerio de Industrias se ha dado ayer la siguiente resolución:

Montevideo, Marzo 31 de 1922.

Vistos estos antecedentes iniciados por nuestra Legación en España y venidos a conocimiento de este Consejo por intermedio del Ministerio de Relaciones Exteriores. Resultando: del estudio de los mismos que la citada Legación hace saber de que un Sindicato formado en aquél país desearía ensayar la importación de ganados uruguayos, a cuyo fin se indica la conveniencia de enviar treinta animales y sesenta lanares a la Exposición que se celebrará en Madrid en el mes de Mayo próximo y que el Ministerio de Relaciones Exteriores al emitir su opinión considera oportuna que la exportación indicada se efectúe con el apoyo de los organismos oficiales dependientes de dicho Ministerio y del de Industrias.

Oída la Inspección Nacional de Policía Sanitaria Animal y resultando de su informe que en caso de ser posible poner a su disposición la suma de cinco mil pesos (5.000) en que calcula los gastos de flete, instalación, forraje, seguro e imprevistos, ella se encargaría de hacer el envío solicitado creyendo a la vez conseguir de los cabañeros del país el envío a consignación de los reproductores indicados por el Señor Ministro en España.

Considerando: que con la concurrencia de reproductores de las especies referidas existiría la posibilidad de la una colocación de productos selectos de las cabañas del país.

Considerando: que esa iniciativa podría además estimular la exportación de ganado en pié, consiguiendo así nuevos mercados para nuestros productos pecuarios.

El Consejo Nacional de Administración, resuelve:

Que por el Ministerio de Industrias se ponga a disposición de la Inspección Nacional de Policía Sanitaria la suma de cinco mil pesos (5.000) indicada por esta oficina para sugrafar los gastos a que se ha hecho referencia precedentemente.

Dicha suma será tomada de los fondos depositados en el Banco de la República por concepto de derecho de Marcas y Señales y con carácter de oportuno reintegro, con los fondos que a dicho efecto se solicitarán del H. Cuerpo Legislativo.

Comuníquese y publíquese.

(M:S)—Por el Consejo: José Batlle y Ordoñez. Luis C. Caviglia, T. Vidal Belo, Secretario.

Los puertos del litoral

LAS GRANDES OBRAS EN CONSTRUCCION

Los diarios del Salto y en particular "Tribuna Salteña", dan cuenta del estado de adelanto en que se encuentran las grandes obras que han de dar por resultado la seguridad de la navegación del Uruguay y favorecerán el tráfico que se realiza bajo la dirección del ingeniero Bruno subdirector de hidrografía.

Hace pocos días, dice el colega citado fué inaugurado en el Salto uno de los grandes muros de atraque y en el puerto de Paysandú también ha sido habilitado el muelle principal, que permite el atraque de los vapores de pasajeros y cargas.

El nuevo muelle es amplio, fuerte, de madera paraguaya — curupay, según creemos — y ha sido construído sólidamente, a completa satisfacción de los altos funcionarios de la oficina hidrográfica, por la empresa francesa Jean et Georges Hersent, representada en la dirección de estas obras por el ingeniero Rafael Courtignon y en breve será ampliado, prolongándosele quince metros más en dirección al Sur.

El ingeniero Bruno estudia actualmente esta ampliación, que se llevará a efecto siempre que se cuente con los recursos necesarios, dentro de la última cantidad votada por el cuerpo legislativo.

Se procede actualmente con toda actividad a la construcción de la diga que dará acceso al ferrocarril a la explanada y a los muelles.

El día que el país cuente con puertos seguros y buenos caminos será cuando nuestra producción, al tener fácil salida, se hallará en condiciones de competir con la similar extranjera y que nuestra campaña se poblará, levantando en todas partes centros que influirán en el progreso y en el bienestar de sus habitantes.

En el "Local Británico"

LA 68ª FERIA GANADERA

El 8 del corriente tendrá lugar en el "Local Británico" del Sr. Juan F. Madrid, la 68ª feria ganadera.

Entre otras de las consignaciones figuran:

Juan F. Bonifacio e hijo: 50 vacas; Artigas Laguna, 50 novillos gran clase; Suc: Bengoa, 20 novillos; Tomás Ritcharson, 1 lote vejas; Pedro Luzardo, 1 lote ovejas; David y Fermín Arabeity, 100 ovejas; Julián H. Olguín, 50 capones 2 y 4 dientes; Pedro Mac Culloch, 20 vacas gordas y pesadas; N. Fausto Madrid, 30 vacas godas y pesadas; La Británica, un lote ganado de cría, 200 capones Lincoln de 2 dientes; Agustín Gastelumendi, 140 ovejas gordas; Eusebio Melendrez, reservado; Paulino Rroná, 24 yeguas, 1 buen caballo tordillo, 18 potros procedente de Enrique F. Simons.

El remate empezará a las 9 de la mañana y no se suspenderá por mal tiempo.

En el Norte de Entre Ríos

PERJUICIOS OCASIONADOS POR LA SEQUIA

La Oficina Agronómica Regional de Concordia ha informado a la dirección del ramo acerca del estado de la agricultura en el norte de la provincia de Entre Ríos, en Febrero pasado.

Expresa ese informe que la cosecha de maíz se puede conceptuar como perdida, especialmente la de las sementeras tardías. A fin de destinar la tierra a la siembra de avena para forraje de invierno, se ha comenzado a preparar la tierra.

Los sembrados de maní ocupan este año una superficie más o menos igual a la del anterior y su rendimiento será más bien pobre a causa de la prolongada sequía soportada en el ciclo vegetativo.

Por igual causas los cultivos hortícolas se han perdido en su gran mayoría. La vendimia comenzó en los primeros días del mes pasado, apreciándose rendiy 8.000 kilogramos por hectárea, habiéndose comerciado gran parte de ella a un término medio de 15 centavos el kilogramo en las plantaciones.

Los campos de pastoreo siguen pobres por efectos de la sequía, principalmente.

Bazar y Juguetería
CANTÚ
ITUZAINGO, 1418 — Montevideo
PRUEBE Bombones marca Elisabeth
Té "king of Ceylan"
Gran surtido de Juguetes baratos
BOMBONES KILO 2.40
TE KING OF CEYLON

COMERCIO E INDUSTRIAS

Bolsa - Bancos - Navegación - Importacion y Exportacion

TELEGRAMAS COMERCIALES

EL MERCADO DE RENTAS EN FRANCIA

PARIS, 4—El ministro de Hacienda, Mr. Carlés de Lasterye, pronunció un discurso en ocasión del banquete de la Prensa Económica y Financiera en el que anunció su intención de devolver progresivamente la libertad al mercado de rentas, libertad que tien intención de operar durante etapas sucesivas.

La industria salitrera en Chile

REAPERTURA DE OPERACIONES

SANTIAGO DE CHILE, 4. — Entrevistado un industrial salitrero manifestó que dada la relativa firmeza de las transacciones salitreras, se prevé que pronto funcionarán algunas ramas de esa industria que se encuentran paralizadas.

Medidas previsoras

EL GOBIERNO BOLIVIANO REDUCIRA SUS GASTOS

LA PAZ 4—Los diarios de la fecha abogan para que en el caso de no encontrar una acogida favorable el proyectado empréstito en los mercados extranjeros se reduzcan los gastos de la nación y se facilite la explotación de las riquezas nacionales.

Méjico arregla sus cuentas

PROXIMA CONFERENCIA

NUEVA YORK, 4—Se anuncia que a fines del mes de mayo próximo se verificará en esta ciudad una conferencia del Ministro de Hacienda de Méjico, señor de la Huerta, con representantes de una comisión de banqueros a fin de considerar el asunto relativo al arreglo de la deuda exterior mejicana que asciende aproximadamente a 60.000.000 de dólares.

El resultado de esta conferencia, según se entiende, será la consolidación de esa deuda por medio del lanzamiento de un empréstito.

Mercados extranjeros de cereales

COTIZACIONES DIARIAS

BUENOS AIRES 4 — En la Bolsa de Cereales se han realizado las siguientes operaciones: 231 bolsas de trigo de varias clases en Sola a 13.10; 630 bolsas a 12.60; 345 bolsas en Palermo a 13.00 2660 bolsas a 13.00; 525 bolsas en el Once a 12.75; 500 bolsas a 12.40; 490 bolsas a 12.00; 922 bolsas en Buenos Aires a 11.80.

BUENOS AIRES 4—Los precios de ajuste de los cereales son los siguientes:

Trigo disponible y para Abril a 13.10. Para Mayo a 13.45. Para Junio a 13.70. Para Julio a 13.95.

Maíz disponible y para Abril a 8.70. Para Mayo a 8.25. Para Junio a 8.05.

Lino disponible y para Abril a 19.85. Para Mayo a 20.20. Para Junio a 20.60. Para Julio a 20.85.

Avena disponible y para Abril a 8.00. Para Mayo a 8.55. Para Junio a 8.65.

BUENOS AIRES 4— Los precios de los cereales para exportación son los siguientes:

Trigo barleta tipo Brasil en dársena a 13.10. Trigo para pan en dársena a 12.30. En Bahía Blanca a 12.80. Avena en Bahía Blanca a 8.05. Avena en dársena a 8.25. Lino en dársena a 19.60. Maíz amarillo en dársena a 8.70.

Productos ganaderos

MERCADO DE CARNES

LONDRES 4—(Havas)—Comunican de Nottinghanshire que el precio de la carne de carnero llegó hasta tres chelines la libra en las ventas hechas en el concurso que los carniceros organizaron en aquella ciudad.

LONDRES, 4—En el mercado de carnes de Smithfield la carne de vacuno enfriada se cotizó de 2 chelines a 8 peniques a 5 chelines y 8 peniques.

La carne congelada de 2 chelines y 3 peniques a 4 chelines.

La carne de carnero de 4 chelines y 5 peniques a 5 chelines.

La carne de corderó de 6 chelines y 8 peniques a 8 chelines y 4 peniques la ligra.

Bolsas extranjeras

EN LA BOLSA DE LONDRES

LONDRES, 4 — Los títulos Uruguayos que se cotizan en el Stock Exchange fueron a los siguientes precios:

Deuda consolidada 55.50 contra 54.00 precio anterior.

Emp. Uruguayo 5 o|o 1896. 77.00 contra 78.00, precio anterior.

Emps. de Conversión 1905, 71 contra 73, precio anterior.

EN LA BOLSA DE PARIS

PARIS, 4. — Los títulos uruguayos fueron a los siguientes precios:

Emprést. tit. de Conversión 5 por ciento 1905, 134.75 contra 133, precio anterior.

BOLSA DE BUENOS AIRES

BUENOS AIRES, 4 — Las operaciones efectuadas en la Bolsa fueron las siguientes:

Cédulas Argentinas, Ley 8172, 95.80.
Id id, id 9155, 1.a serie, 98.30.
Id id, id id, 2.a serie, 96.00.
Id id, id id, 3.a serie, 91.90.
Id id, id id, 4.a serie, 91.50.
Id id, id id, 5.a serie, 93.00.
Id id, id id, 6.a serie, 92.50.
Id id id id 7.a y 8.a serie 90.70.
Id id, id id, 9.a y 10.a serie, 90.80.
Id id, id id, 11.a serie, 91.90.
Crédito 1905, 83.10.
Id 1911, 83.10.
Emp. 1911, 72.20.
Provincia B. Aires, 51.60.
Escalar B. Aires, 80.50.
Pay. Municipal 9142, 78.00.
Dda. Municipal 7o|o, 98.90.
Bnos. Hipotecarios Banco Provincia, 89.70.
B. Aires 6 o|o fin Mayo, 84.00.
Id id 2 1|2 o|o, 43.30.
Banco Francés, 39.80.
Astra mes 59.50.
Bco. Español, 94.50.
Banco Hogar Argentino (Integrados), 40.50.
San Nicolás, mes, 38.80.
Sansinena, 106.50.

CAMBIOS

MERCADOS EXTRANJEROS

(Especial de EL SIGLO)

NUEVA YORK, 4. — Al cerrar el mercado el tipo de los cambios era: Sobre Londres a 4.40 dólares por libra; sobre París, a 9.15 centavos por franco; sobre Italia, a 5.35 centavos por lira; sobre Madrid, a 15.80 centavos por peseta; sobre Berlín, a 0.30 3|4 por marco.

LONDRES, 4—El cambio sobre Paris a 48.25 1|2. Sobre Roma a 83 3|8. Sobre Madrid a 28.31 y 1|2. Sobre Berlín a 1372 1|2. Sobre Buenos Aires a 44 1|2.

PARIS, 4—El cambio sobre Londres a 48.25. Sobre Madrid a 170.50; Sobre Roma a 58.37. Sobre Berlín a 3.25.

NUESTROS MERCADOS

BOLSA

CORREDOR SEMANA

Titular: Domingo Baque.
Suplente: M. E. Moyano.
INSPECTORES DE MES
Don R. Sanguinetti.
Don Alfredo Castells.

El mercado bursatil estuvo ayer activo y animado, anotándose varios negocios de importancia tanto en Valores oficiales como en Títulos Hipotecarios.

Los precios acusaron firmeza y en algunos casos hubo aumento en las cotizaciones de diversos papeles, especialmente para los hipotecarios de la serie V, que abrieron a 88.80, llegando a 89 y en el momento de cierre del mercado quedaron a 88.90.

Las ventas anotadas fueron las siguientes:

1.a RUEDA

Empréstito de Conversión
$ 5.595 para mañana . 79.50
3.730 idem idem . . . 79.50
Títulos Hipotecarios—Serie N
$ 1.600 para mañana . 92.—
Títulos Hipotecarios—Serie P
$ 1.200 para mañana. 91.50
Títulos Hipotecarios—Serie R
$ 1.900 para mañana. 91.50
1.000 idem idem . . 91.50
1.000 idem idem . . 91.50
2.000 idem idem . . 91.50
Títulos Hipotecarios — Serie T
$ 1.200 para mañana. 88.80
1.000 idem idem . . 88.80
1.000 idem idem . . 88.80
Títulos Hipotecarios — Serie U
$ 1.000 para mañana. 88.80
Títulos Hipotecarios — Serie V
$ 5.000 fin de mes . . . 88.80
$ 5.000 fin de mes . . . 88.80
10.000 idem idem . . 88.80
3.500 para mañana. 88.80
2.000 idem idem . . 88.80
2.000 idem idem . . 88.80
1.300 para mañana. 88.80
33.000 idem idem . . 88.80
6.600 al contado . . 88.80
3.200 para mañana. 88.80
2.000 idem idem . . 88.80
5.000 fin de mes . . 88.80
6.000 para mañana. 88.80

2.a RUEDA

Deuda Consolidada
$ 1410 para mañana . 62.40
7990 idem idem . 62.40
5640 idem idem . 62.50
4700 idem idem . 62.50
4700 idem idem . 62.40
4700 idem idem . 62.40
11750 idem idem . 62.50
1880 idem idem . 62.50
6110 idem idem . 62.50
4700 idem idem . 62.40
4700 idem idem . 62.40
Empréstito de Conversión
$ 932.50 para mañana 79.50
932.50 idem idem 79.50
932.50 idem idem 79.50
Deuda Interna 1916
$ 4000 para mañana . 93.20
Empréstito de O. Públicas 1909
$ 3730 para mañana . 75.40
Bonos Const. P. Legislativo
$ 11000 para el 7 . . 83.—
15000 idem idem . 83.—
Títulos Hipotecarios—Serie S
Títulos Hipotecarios — Serie U
$ 2000 para mañana . 88.90
5000 para el 6 . . 89.—
4000 para mañana . 89.10
1000 idem idem . 89.10
Títulos Hipotecarios — Serie M
$ 2000 para mañana . 88.90
1000 idem idem . 88.90
3400 idem idem . 89.20
27000 idem idem . 89.30
14000 idem idem . 89.30
Títulos Hipotecarios—Serie V
$ 1000 para mañana . 88.80
11200 idem idem . 88.80
3000 idem idem . 88.80
2000 idem idem . 88.80
5000 idem idem . 89.—
1500 idem idem . 89.—
1400 idem idem . 89.—
30000 idem idem . 89.—
14000 idem idem . 89.—
1500 idem idem . 89.—
5000 idem idem . 88.90

Mercado uruguayo de cereales a término

PRIMERA RUEDA

Trigo

50 toneladas para Mayo a $ 6.13.
50 toneladas para Mayo a $ 6.13.
30 toneladas para Junio a $ 6.27.

SEGUNDA RUEDA

Trigo

100 toneladas para Mayo a $ 6.13.
100 toneladas para Mayo a $ 6.13.
100 toneladas para Junio a $ 6.13.
50 toneladas para Mayo a $ 6.13.
50 toneladas para Mayo a $ 6.13.
100 toenladas para Junio a $ 6.25.
50 toneladas para Junio a $ 6.25.

MERCADO DE AJUSTES

Base 78 kilos	Anterior	Hoy
TRIGO		
Disponible	5.90	5.90
Abril	5.90	5.90
Mayo	6.15	6.15
Junio	6.30	6.25
Julio	6.40	6.40
MAIZ		
Disponible	5.00	5.00
Mayo	5.25	5.25
Junio	5.15	5.15
Julio	5.20	5.20
LINO		
Disponible	8.80	8.80
Abril	8.80	8.80
Mayo	8.80	8.80
AVENA		
Disponible	4.50	4.30
Abril	4.50	4.30
Mayo	4.50	4.30

Venta de propiedades

En el Registro de Traslaciones de dominio se anotaron ayer las siguientes ventas de propiedades:

—Pesos 2.031, solar en la Unión, calle Guayabo, con 656 metros.

—Casa en el Camino Maldonado de 2.295 metros en pesos 3.000.

—Casa en la calle Cebollatí 1.691 con 87 metros en 12.426 pesos.

—Campo en el departamento de Rivera 6.a Sección de 2.841 hectáreas en 71.900 pesos.

—Departamento de Durazno 3.a sección con 991 hectáreas en 3.300 pesos.

—Casa en la calle Inca 2.342 con 136 metros en 11.000 pesos.

—Casa en la calle Victoria 1.550 con 232 metros en 3.400 pesos.

—Casa en la calle Pereyra 38 con 235 metros en 6.500 pesos.

—Casa en la calle Charrúa 2.510 con 93 metros en 18.000 pesos.

—Casa en la calle Tacuarembó 1.515 con 171 metros en 1.069 pesos.

—Terreno en la calle Oficial (Cerrito) con 368 metros en 7.000 pesos.

—Mercedes, (departamento de Soriano) con 1.014 metros en 7.100 pesos.

—Terreno en el Camino Suárez 288|90 con 579 metros en 3.003 pesos.

—Terreno en la calle Dante (15.a sección) de 197 metros en 3.500 pesos.

Terreno Dpto. Canelones (4.a sección) de 14 hectáreas, en pesos 3.500.

Registro de hipotecas

En las respectivas secciones se registraron las siguientes hipotecas:

1.a SECCION

$ 3.000 al 7 o|o anual.
4.500 acumulado.
7.000 al 7 o|o anual.
3.000 al 7 o|o anual.
5.000 al 7 1|2 o|o anual.
8.000 al 7 o|o anual.

CAÑOS de HORMIGÓN y de CEMENTO ARMADO
de ALTA RESISTENCIA
Para Alcantarillas y Obras de Saneamiento
JUAN P. FABINI Ingeniero San José 1274

CAMBIOS

En cuanto a importancia las operaciones en el mercado de cambios no sufrieron ayer ninguna alteración, no sucediendo lo mismo tocante a los tipos que experimentaron sensibles variaciones, entre sus precios de apertura y de cierre.

El dólar fué el que tuvo una mayor oscilación, pues abrió a 127 y cerró con 3|4 de aumento lo que se atribuye a que los banqueros norteamericanos quieren presionar para que sean aceptadas sus proposiciones para el empréstito que está en gestión en dicha ciudad. Las demás monedas experimentaron en general, una leve depreciación en sus cotizaciones, debido según se nos informa a motivos que no son bien aclarados.

PAISES	Cotizaciones de ayer		Cotizaciones anteriores	
	Apertura	Clausura	Apertura	Clausura
Inglaterra	43.—	42 3|4	43 1|4	42 3|4
Francia	8.57	8.60	8.65	8.60
España	5.—	5.05	5.07	5.05
Suiza	4.—	4.—	4.07	4.—
Italia	14.55	14.60	14.85	14.55
Estados Unidos	127.—	127 3|4	126 1|4	128.—
Buenos Aires	11 0|0	10 3|4	10 1|2 0|0	10 3|4 0|0
Brasil	26.900	27.000	27.250	26.850
Bélgica	9.05	9.20	9.30	9.10
Alemania	245.—	245.—	245.—	230.—

NOTA. — Los datos de los cambios que publicamos responden a las cotizaciones generales que pueden servir de base a los interesados. No damos la relación por bancos, por no inducir a error a los lectores, puesto que ningún banco responde hoy a sus propias cotizaciones del día anterior.

2.a SECCION

$ 3.000 al 10 o|o anual.
350 al 12 o|o anual.
8.000 al 9 o|o anual.
7.500 al 7 o|o anual.
400 al 7 o|o anual.
2.500 al 7 o|o anual.
18.00 al 7 o|o anual.
1.200 al 7 o|o anual.
24.000 al 7 o|o anual.
6.000 al 7 o|o anual.
14.000 al 7 o|o anual.
7.800 al 9 o|o anual.
1.000 al 10 o|o anual.
24.000 al 9 o|o anual.
25.000 al 7 o|o anual.
1.000 al 9 o|o anual.
3.000 al 9 o|o anual.

RENTA ADUANERA

Recaudación por concepto de importación y Exportación:

Día 1.o	$	31.716.88
Día 3	"	44.303.57
Total	$	76.020.45

La Cámara de Comercio Internacional

Represión de la competencia desleal

(De "El Exportador Francés)

El Comité ha pedido a todos los comités nacionales de la Cámara de Comercio Internacional, constituir comisiones especiales encargadas de buscar las mejores disposiciones a fin de tomar en cada país medidas para la represión de la competencia desleal.

Aquellas comisiones, deberán examinar especialmente si conviene preconizar la extensión del arreglo de Madrid "sobre la represión de las falsas indicaciones de procedencia", ellas deberán buscar los medios más eficaces para asegurar la adhesión de todos los Estados al arreglo, sobre el registro internacional de las marcas; las modificaciones que hay que introducir en la Convención de la Unión del 20 de marzo de 1883 revisada en 1919, para hacer más eficaces las disposiciones relativas a la represión de la competencia desleal y a la protección de las marcas de fábrica y de comercio.

Entre otras cosas, ha sido decidido que los comités nacionales enviarán al Comité de la Cámara de Comercio Internacional breves resúmenes de la legislación en vigor en cada país, votando especialmente para que sean constituídas a tal efecto, comisiones en todos los países

La quiebrarNomol

LA QUIEBRA Y EL COMERCIO INTERNACIONAL

Cuando un extranjero establecido en Francia ha hecho malos negocios, ha sido privado de la administración de sus bienes y nombrado un síndico, este último no tiene ningún medio de acción para proteger los derechos del deudor fuera de Francia si no obtiene previamente una orden de ejecución. Todavía existen países en que los tratados diplomáticos no permiten esta medida de asimilación. Aun obtenido el consentimiento del tribunal nacional del fallido, se está obligado a confiar la administración de bienes que no se encuentran en Francia, a un administrador especial de la misma nacionalidad que el deudor.

Como se ve, hay que ocurrir a procedimientos monstruosos, larguísimos y extremadamente costosos. Se puede decir que si no median circunstancias excepcionalmente favorables, los bienes del comerciante extranjero que se encuentran en Francia escapan completamente a la acción de los acreedores franceses.

Navegación

"ORANIA"

Este nuevo y espléndido vapor holandés salió el 4 del corriente de Río Janeiro para este puerto debiendo reciarar antes en Santos, de donde es esperado el próximo viernes 7 del corriente.

Los señores que deseen visitar dicho vapor pueden pasar a su bordo para inspeccionar el nuevo transatlántico.

Los que viajan

A bordo del vapor italiano "Re Vittorio" que sale mañana de nuestro puerto para Génova y escalas, partirán las personas siguientes, algunas de las cuales tienen vinculaciones con nuestro alto comercio:

Eugenio Rivara, Elena P. de Rivara, Adela Pietracaprina, Luigia Lucca, Anna Abba Mazzoni, Floba Alberto, Luis A. Palma, Luigi M. Brugia, Antonio Rainusso, Aurelio M. Dainusso, Raúl Rainusso, Giuseppina B. de Raiusso, Rosa Rainusso Armando Rainusso, Lida Rainusso.

Mercado de lanas

Son muy reducidas las órdenes que llegan del interior, por cuyo motivo nuestro mercado permanece poco menos que paralizado. Por algunos lotes de cruzas medianas se obtuvo de $ 3.60 a $ 4.50 por los 10 kilos.

LANAS MERINAS

Supras	8.50	8.70
Primeras sup. en clase, livianidad y limpieza	8.00	8.20
Buenas corrientes bien acondicionadas	7.50	7.70
Segundas envellonadas altas limpias y buena condición	7.00	7.20
Buenas	6.30	6.50
Regulares	5.70	6.—
Bajas y defectuosas	5.20	5.50
Sueltas superiores bien crecida, y limpias, según procedencia	Sin exist.	
Buenas	"	
Regulares	"	
Bajas y defectuosas		
Corderos, largos y y limpios de semilla	3.40	3.60
Con semilla o flechilla	2.40	2.60
Rapón		2.—
Barrigas, sin clase y condición, libre de chiquero	2.60	2.80

LANAS CRUZAS

Cruzas finas especiales	5.50	5.70
Id id buenas a superiores	5.20	5.40
Id. id. generales	4.70	5.—
Id id inferiores	Nominal	
Id id con semilla	"	
Cruzas medianas especiales seg. prop. de fina	4.20	4.40
Id Id buenas a superiores id id	3.80	4.—
Id id regul. id id	3.40	3.60
Id id inferiores	Nominal	
Id id con semilla	"	
Cruzas gruesas especiales	3.10	3.20
Id id buena a periores	2.80	2.90
Id id regulares	2.50	2.60
Id id inferiores	Nominal	
Id id con semilla	"	
De cordero, largos limpios de semilla s|clase	3.40	3.60
Id con semilla	2.40	2.60
Id Rapón	2.—	2.20
Barrigas cruzas finas	1.80	2.00
Id gruesas, cola y epidemia	1.50	1.60
Padres Lincoln y capachos		1.80

ENTRADAS

LANA — A. Bonilla 41 bolsas, Taranco y Compañía 1 id, S. y. Doldan 16 idem, L. P. Pereyra 40 idem, Pesquera y Compañía 5 idem, Faggioni y Compañía 7 idem, C. Zunin 25 idem, Vda. de Aguerre 61 idem. Total: 206 bolsas.

Frutos de Barraca

CUEROS VACUNOS SECOS

Este mercado no presentó ninguna alternativa digna de mención. Se han colocado únicamente algunos pequeños lotes de cueros de pelo de invierno sin garrapata, obteniéndose de $ 4.50 a $ 4.70 los 10 kilos

Lot. matadero superiores, sigarp.		
Lot. cam. bue. a super. sigarrap. id id	4.40	4.50
Id id reg. a buenos poca prop. garrap. y pelo invierno	sin comps.	
Id id infer. o con recargo de garr.	sin comps.	
Id id pelo verano	3.40	3.50
Brasil, buen. lot., mayoría angost. c|poca garrapata pelo de invierno	3.70	3.80
Id regulares según clase	3.20	3.50
Id infer. o circ. de garrapata	sin comps.	
Inserv. y pesados		2.—
Ent. Ríos bue. lot. de pelo	Sin existencia	
Correntin. conj. b. s|propr. de pelo	"	
Id. id. regulares id. id. id.	"	
Paraguay. conj b. angt. id. id. pelo	Id.	
Id. verano o desparej. s|conjun.	Id.	
Cuyabanos b. lotes	Nominal	
Id. infer. a reg.	"	
Cueros becerros de 3 a 6 1|2 k. sin agrrapata	3.40	3.50
Id. id. becerros con garrapata	1.70	1.75
Id. id. inservible.		0.85
Id becerritos sig. hasta 2 1|2 kg|	3.20	3.40
Id. con garrapata	1.60	1.70
Id nonatos al barrer (hasta 1 1|2 k.)	3.20	3.40
Id de vientre e inservibles	0.70	0.80

CUEROS VACUNOS SALADOS

La demanda por ésta mercadería es tan reducida que lo operado carece de la menor importancia. Se pagó por una partida de cueros muy buenos de novillo y vaca, obteniéndose por los primeros hasta $ 6.60 y por estos últimos hasta $ 5.10 c|u.

	Uno	
Novillos lot. consumo y matd. s|peso etc.	6.—	6.60
Vacas id id id id	5.—	5.60
Vaquillones id. id. de 15 a 18 kil.	4.—	4.60
Terneras de 10 a 44 k. arriba sin garrapata	2.—	2.10
Becerros menos de 10 kilos	1.—	1.10
Nonatos de rodeo bien sacados y buen tamaño sin tajos	0.55	0.60
Id. id. regulares	0.40	0.45
Id. de vientre		0.10

CUEROS LANARES

Para éstas pieles se ha iniciado un pequeño movimiento en el mercado, vendiéndose unos 10.000 kilos de pieles adelantadas obteniéndose de $ 3 a $ 3.20 por los 10 kilos. En corderitos se efectuaron pequeñas operaciones, al precio de $ 0.60 las 10 piezas.

Merinos y cruz. finos ½ lana arr. s|conjuntos los 10 kilos	3.00	3.20
Id id atrasados	nominal	
Cruzas gruesos y medianos id id	2.20	2.30
Capachos		
Pelados		1.—
Maldesechos		0.20
Corderitos (10 piezas)	0.60	0.60

CUEROS DE POTRO

Este artículo se ha vendido a los siguientes precios:

Sanos	2.20	2.30
Mal desechos	1.15	1.20
Potrancas		0.60
Potrillos		0.10
Inservibles		0.55
Salados, según peso medio	2.70	2.80
Potrancas saladas		0.40
Potrillos		0.20

CUEROS SILVESTRES

He aquí la cotización actual: 100 kilos

Ciervos anchos kilo	Nominal	
Id. angostos	"	
Nutrias sacadas como bolsa o abiertas por el lomo, libre de inservibles	6.80	7.00
Id. chicas y abiertas por la barriga id. id.	3.40	3.50
Carpinchos de cuenta	0.80	0.90
Lobo grande de río	2.80	3.00
Id. id. medianos	1.40	1.50
Venado		0.10
Cabra	0.40	0.50
Zorro con cola	0.30	0.40
Id. id. sin cola		0.20

CERDA

Aunque poco solicitada, se consiguió vender algunas partidas al precio de $ 5.60.

Mezcla buena del interior, peso neto, libre de garrapata	5.50	5.80
De vaca sin garra	5.40	5.50

PLUMAS DE AVESTRUZ

Para éste producto hubo una pequeña demanda, obteniéndose por buena y fresca hasta $ 3.00 el kilo.

Manga especial	3.20	3.30
Buena y fresca	2.60	2.70
Regular con chica	2.20	2.80

Mercado de cereales

TRIGO

Se recibieron 13.727 bolsas. Los negocios en éste grano, estuvieron mas bien encalmados, obteniéndose por granos especiales hasta $ 6, por superiores hasta $ 5.90 y por bueno hasta $ 5.80 con bolsa.

Superiores del litoral, los 100 kilos	$	a 6 —
Buenos id. id., los 100 kilos	" 5.90	" 5.95
Regulares id. id., los 100 kilos	" 5.65	" 5.75
Superiores del interior, los 100 kilos	"	" 6 —
Buenos id. id., los 100 kilos	" 5.90	" 5.95
Regulares id. id., los 100 kilos	" 5.65	" 5.75
De fideos bueno a superior según clase, los 100 kilos	" 7.60	" 7.70
Id. id. regulares,		

MAIZ

Han llegado 612 bolsas. Este artículo estuvo algo mas solicitado, obteniéndose por artículo sano, superior hasta $ 5, por buenos de $ 4.80 a $ 4.90 y por picados de $ 4.50 a $ 4.70.

ENTRADAS

Trigo por Estación Central a C. y Ortiz 327 bolsas, a Viuda de Aguerre 253, a T. Viera 154, a Butler y Compañía 1046, a R. Branchi 259, a R. Alvarez 130, a L. J. Pérez 145, a L. San Martín 328, a E. Munné y Compañía 156, a S. y Doldán 18, a T. y Dessa 430, a B. Doll y Compañía 152, a M. Cooperativo 259, a M. Trujillo 150, a Pesquera y Compañía 818, a S. G. Aguerrebere 144 bolsas. Total: 4769 bolsas.

Por Vía Fluvial a L. Rubio 234 bolsas, a M. H. del Uruguay 6844, a R. Achard y Compañía 12. Total: 7098 bolsas.

Trigo por Estación Cordón a J. C. Delucchi 100 bolsas, a R. Farreiro e hijos 149 bolsas, S. Muguerza 16, a Butler y Compañía 152 bolsas, a P. R. Montero 172, bolsas. Total: 589 bolsas.

Por Estación Bella Vista a J. D. Barrague 402 bolsas, a Butler y Compañía 294, a M. Levrero 289, a José Liard 144, a R. Amespil 150 bolsas. Total: 1279 bolsas.

MAIZ

Tambien para éste artículo el mercado estuvo menos activo, obteniéndose por artículo superior hasta $ 4.90 y de $ 4.50 a $ 4.80 por picados.

Cuarentino bueno a superior, los 100 kilos	nominal	
Id. regular, los 100 kilos	"	
Común sano, los 100 kilos	$ 4.80	a 4.90
Id. regular, los 100 kilos	" 4.55	" 4.65
Morocho bueno a superior, los 100 kilos	nominal	
Id. regular, los 100 kilos	"	

ENTRADAS

Maíz por Estación Central a Viuda de Aguerre 238 bolsas, E. Storace 154, a L. S. Martín 339 a Butler y Compañía 53, a R. Branchi 25, a F. C. del Estado 157. Total: 966 bolsas.

Por Estación Cordón a J. C. Delucchi 34 bolsas, a B. Salvia 27, a S. Muguerza 16, a L. P. Pereyra 44, a A. Achard y Compañía 53. Total: 174 bolsas.

Por Estación Bella Vista a R. Amespil 154 bolsas.

LINO

Se operó en pequeña escala de $ 8.40 a $ 8.50 los 100 kilos.

ENTRADAS

Lino a J. D. Barrague 11 bolsas, a R. Amespil 31. Total: 42 bolsas.

FORRAJES

Se han vendido las partes superiores de $ 3.00 a $ 3.20 los 100 kilos.

Alfalfas nuevas superiores, los 100 kilos	nominal
Id. id. buenas, los 100 kilos	"
Mezclas superiores, los 100 kilos	"
Id. buenas, los 100 kilos	"
Pasto superior, los 100 kilos.	"
Id. bueno, los 100 kilos	"
Id. campo, los 100 kilos	"
Paja, los 100 kilos	"

OTROS PRODUCTOS

A. Bonilla 535 cueros vacunos secos, 15 atados y 4 cueros de becerros, 18 bolsas de cerda, Balparda y Compañía 262 cueros vacunos salados, Taranco y Cía. 27 cueros vacunos secos, 1 id de potros, 22 atados de varios, S. y Doldan 2 atados de lanares, 47 cueros vacunos secos, 1 bolsa de cerda, L. P. Pereyra 500 cueros vacunos secos, 91 idem idem salados, 278 idem de becerros, 3 atados de varios, 2 bolsas e cerda, Foggioni y Cía. 25 atados de lanares, 6 fardos idem, 18 idem de becerros, C. Zunin 34 atados de lanares, 31 cueros vacunos secos, 7 atados de becerros.

TOTALES DE VARIOS PRODUCTOS

Por Estación Central — 1192 cueros vacunos secos, 353 cueros vacunos salados, 62 atados y 15 fardos de lanares, 2 cueros de lanares, 3 cueros de potros, 295 cueros de becerros, 23 atados de becerros, 7 atados de varios, 21 bolsas de cerda, 173 bolsas de avena, 94 bolsas de cebada, 341 bolsas de harina, 1057 fardos de alfalfa, 183 idem, 177 fardos de mezcla, 52 bolsas de avena.

DIVERSOS PRODUCTOS AGRICOLAS

Cebada según clase, con bolsa, los 100 kilos	$	a 4.80
Avenas superiores granadas, los 100 kilos.	" 4.20	" 4.30
Id. buenas, los 100 kilos	" 3.80	" 4 —
Regulares, los 100 kilos	nominal	
Granza de campaña, los 100 kilos	"	
Porotos manteca del país, los 100 kilos	"	
Id. blancos chicos y de color, los 100 kilos	"	
Cariocas, los 100 kilos	"	
Alpiste bueno a superior, los 100 kilos	$ 9 —	a 9.50
Id. regular, los 100 kilos	" 8 —	" 8.50
Paja de escoba superior, metro	" 0.80	" 1 —
Id. id. regular, metro	" 0.60	" 0.70
Semilla de Guinea según clase, los 100 kilos	" 3 —	" 3.10
Papas del país, los 100 kilos.	" 5 —	" 5.50

INDUSTRIA HARINERA

Harina especial, según fábrica, los 10 kilos.	$ 0.95
Id. extra id. id., los 10 kilos	" 0.85
Id. 1.a id. id., los 10 kilos	" 0.75
Id. 2.a id. id, los 10 kilos	" 0.60
Id. de maíz nueva, los 10 kilos	" 0.95
Afrecho con bolsa id. id. consumo, los 100 kilos	" 3.80
Id. id. exportación, los 100 kilos	nominal
Afrechillo, consumo, según fábrica, los 100 kilos	$ 4.80
Granzas, los 100 kilos	" 4.50

TABLADA

DIA 4

3436 vacunos y 968 lanares, vendidos.

6 Bueyes, 21001 novillos, 961 vacas y 368 terneros.

DETALLE DE LAS VENTAS

Vda. de Aphestegui Palou y Freire—

De Montevideo: por D. Reyes, 93 vacas a $ 0042 y 0043 k. para abasto y saladero.

De Colonia: por E. Echeratne, 27 vacas a $ 004 y 0058 k, y 1 ternero a $ 0058 k. para abasto y saladero.

De Canelones: por Lóuez Hermanos, 40 terneros a $ 0065 k. para absto.

De Florida: por F. Gascue, 61 novillos, a $ 0083 k, para el Aartigas.

De Colonia: por E. Scaderegar, 8 novillos a $ 0042 k, y 76 terneros a $ 0042 k. para abasto, y 4 vacas a $ 0021 k, fabrica.

Silvestre García—

De Montevideo. por V. Ferreira, 18 terneros a $ 0058 k. para abasto.

De Florida: por Rapalini Hnos., 30 vacas s|p. para fábrica y 28 terneros a $ 0075 k. para abasto.

De Paysandú: por S. García, 16 novillos a $ 0052 k, y 44 vacas a $ 004 k. para saladero.

De Montevideo: por V. Ferreira, 40 vacas a $ 0042 k. para frigorífico.

De Montevideo: por J. Reyes, 14 novillos a $ 0042 k, y 2 bueyes a $ 004 k. para frigorífico.

De Montevideo: por M. J. Razuele, 63 novillos a $ 0041 k. para abasto.

Alfredo O. Guichón—

De Tacuarembó: por A. Fros, 38 novillos a $ 0055 y 0056 k. para frigorífico.

Octavio Terra—

De Canelones: por Mujica Terra y Lanza, 50 novillos a $ 0065 k, para abasto.

Supparo Quintela y Cía.—

De Paysandú: remitidos por Santiago Piaggio, 268 lanares y vendidos con 52 k. c|u. s|p. para frigorífico.

De Paysandú: remitidos por Tristán Riet, 114 novillos con 503 k. c|u y vendidos a 65 m. k. para frigorífico.

Victorica, Muiños y Piñeyrúa—

De Paysandú: por L. F. da Silva 63 novillos a $ 0052 k. para frigorífico.

De Tacuarembó: por A. D. Paladino 45 novillos a $ 0048 k. y 65 vacas a $ 004 y 0045 k. para frigorífico.

Lizardo R. Gonzalez—

De Flores: por Idiarte y Camou 187 novillos a $ 095 k. para frigorífico.

De Florida: por E. Arregui 700 lanares.

De Flores: por J. M. Onega 100 novillos a $ 0062 k. para abasto.

Arbiza y Cerviño Sande—

De Durazno: por Eiralde Hns. 29 vacas a $ 0047 k. para abasto.

De Tacuarembó: por J. F. Moreira 40 novillos a $ 0061 k. para abasto.

De Tacuarembó: por B. Aguiñarena 21 vacas a $ 0042 y 005 k. y 45 terneros a $ 008 k. para abasto e interior.

De Tacuarembzó: por Arbiza Hnos. 25 vacas a $ 0042 y 0054 k. y 35 terneros a $ 008 k. y s|p. para abasto e interior.

Ríos y Grajales—

De Colonia: por C. G. Solares 25 novillos a $ 0067 k. para abasto.

De Colonia: por Rey y C.a 75 novillos a $ 003 y 0064 k. y 19 vacas a $ 0034 y 0053 k. para abasto, saladero e interior.

De Paysandú: por Netto Hns. 54 novillos a plr. para frigorífico.

Silverio García—

De Tacuarembó: por J. F. Lucas 100 novillos a plr. para frigorífico.

Amespil y Cuadra—

De Florida: por D. C. Díaz 52 vacas a $ 0032 k. y 18 terneros a $ 0055 k. para fábrica y abasto.

De San oJsé: por M. Olano y Hnos. 25 novillos a $ 00038 y 0043 k. 7 vacas a $ 0041 k. 45 terneros a $ 0045 y 4 bueyes a $ 004 k. para abasto y fábrica.

De Florida: por Amespil y Etchevarria 31 vacas a $ 0042 k. para interior y 41 terneros a $ 008 k. para abasto.

Ildefonso Bentancor y C.a—

De Canelones: por J. M. Raveca 8 vacas a $ 003 k. para saladero y 17 terneros a $ 004 k. para abasto.

De Canelones: por O. Berrelus 20 novillos a $ 0056 k. para abasto.

Manuel Haro—

De Tacuarembó: por M. Haro 66 vacas a $ 005 k. para frigorífico y 60 novillos a $ 006 k. para frigorífico.

De San José: por D. M. Vilat 52 novillos a plr. para frigorífico.

De Colonia: por A. C. Nuñez 51 novillos a $ 075 k. y 4 novillos a $ 006 k. para frigorífico.

José Lizarazú—

De Colonia: por T. Saavedra 70 novillos a $ 0065 y 0067 k. para abasto.

De Río Negro: por J. Lizarazú 262 vacas a $ 0054 y 0055 k. para abasto y saladero.

Sosa, Arrosa y Martínez Bresque

De Salto: por R. Nobre 109 novillos a $ 0062 k. y 19 novillos a $ 0045 k. para frigorífico.

P. J. Etchemendy y C.a—

De Paysandú: por E. Hitateguy 60 novillos a $ 0066 k. para frigorífico.

Brizzoze, Presno y C.a—

De Tacuarembó: por M. Lucas 66 vacas a $ 0045 k. para frigorífico.

Ricci y Sosa—

De Tacuarembó: por P. F. Díaz 80 novillos a $ 0064 k. para frigorífico.

Juan Ramón Pereyra—

De Canelones: por J. M. Orozco 247 novillos declarados a plr. para frigorífico.

De Florida: por J. R. Pereya 51 novillos declarados a plr. para frigorífico.

Viuda De Daniel Aguirre—

De Tacuarembó: por Huester Hnos. 30 novillos a $ 005 y 006 k. 9 vacas a $ 005 y 0052 k. y 4 terneros a $ 005 k. para abasto y servicio particular.

A Comision—

De Canelones: por R. Castellanos 38 novillos a plr. para frigorífico.

Entradas de ríos y cabotaje

"HELIOS"—

Vapor argentino, procedente de Buenos Aires. Entrado el 4 de Abril. Consignado a Dirner y Berdiitt.

F. de Pozze, 379 bolsas membrillos.

"RIO URUGUAY"—

Vapor argentino, procedente de Buenos Aires. Entrado el 4 de Abril. Consignado a Enrique J. Vidal.

E. W. Roberts, 1 cj tejidos algodón, 1 id tejidos lana, 4 id pañuelos algodón.

Tránsito para Asunción:

Chargeurs Reunis, 1 cj droguería.

EMBARQUE D EEXPODTACION

"RIO URUGUAY", para Buenos Aires: M. C. de Casabó, 8 cjs mercaderías: A. Bazzani, 40 lingotes estaño: A. Rovira, 500 cueros vacunos secos.

"CABO CORRIENTES", para Buenos Aires: H. A. Seré, 62 cjs pescado.

"CONSTITUCION", para Buenos Aires: M. Machiavello, 5 cjs discos rotos; Salvo Campomar, 13 cjs hilados, 3 fardos residuos lana.

"DEINA V. EUGENIA", para Barcelona: Wenz y Cía., 30 fardos lana sucia; P. Ferrés, 8 fardos tasajo, 20 fardos carne congelada, 51 sacos pezuñas; para España: P. Ferrés, 127 sacos pezuñas, 140 sacos astas.

"PAN AMEDICA", para Nueva York: S. Scosería, 321 fardos carne tasajo; Compañía Swift, 2? fardos carne tasajo; A. Bergamino, 300 fardos carne tasajo.

"AURIGNY" para Londres: Compañía Swift, 2487 bultos carne congelada.

"EUCLID", para Londres: Compañía Swift, 614 cjs carne conservada.

"HALIARTUS", para La Habana: A. Bergamino, 1371 fardos carne tasajo.

"BIELA", para Londres: A. Vivo, 1020 cjs carne conservada, 150 cjs lenguas conservadas.

"NATIA", para Londres: Frigorífico Artigas, 932 ovinos congelados, 579 bultos carne enfriada; Compañía Swift, 742 bultos carne enfriada; La Frigorífica Uruguaya, 475 bultos carne enfriada, 4000 ovinos congelados 1396 bultos carne congelada.

"KUDDISTAN", para Amberes: A. Bergamini, 28 pipas sebi.

"PAN AMERICA", para Nueva York: P. Ferrés y Cía., 250 fardos carne tasajo.

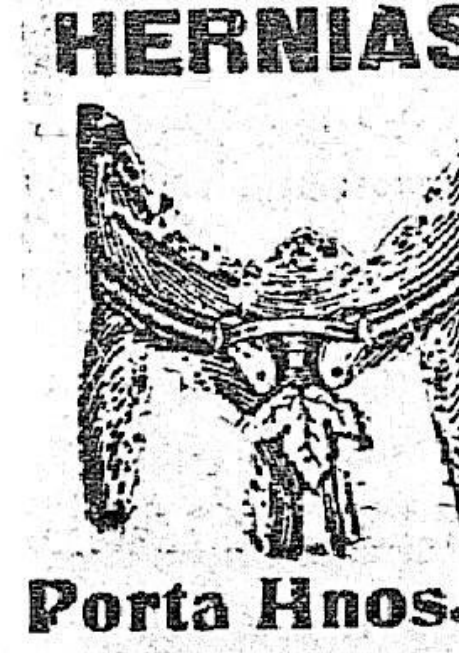

HERNIAS (Quebraduras)

La curación de las hernias por el procedimiento de Porta Hnos. ha despertado siempre gran interés debido a lo eficaz del tratamiento, reconocido hoy en día por todos los médicos como el más indicado para la curación radical de la hernia.

Un alivio inmediato sigue a la aplicación del tratamiento, afirmándose para el que lo usa, la conveniencia de una curación pronta y segura.

Los miles de certificados de todas partes, de pacientes sanados, atestiguan su buen resultado. Folletos, consultas gratis, por correo o personalmente, de 3 a 5.

Porta Hnos. Calle Buenos Aires 404 esq. Zabala — Montevideo

West India Oil Company

NAFTA etiqueta amarilla

Importada en cajones se vende por litro en los surtidores de:

Agraciada y Cuareim
18 de Julio y Sierra
Plazoleta Joaquín Suárez

La NAFTA tipo amarilla

Importada en tambores se vende a 11 centésimos el litro en:

"Garage Daglio" de César Filiberto, Galicia 827; Taller "Ford" de Serratosa y Castells, Yaguarón y Soriano; "Garage Oakland" de Moro Hnos., Constituyente 1474; "Garage Jockey Club" de Valdez y Cía., Cuareim 1128.

GARRAPATICIDA STRAUCH
EL MAS PERFECCIONADO
EL MAS EFICAZ, EL MAS BARATO
TAMBORES DE 25 LITROS
suficiente para hacer 3750 litros de baño
$ 15.00
con 5 ojo de descuento
Pasta STRAUCH
EL SARNIFUGO MAS PERFECTO
Para agua dulce ó salobre
CURA LA SARNA
NO DAÑA
la lana ni los animales
STRAUCH y Cía.
ISLA DE FLORES 1[illegible] — Montevideo
LA BUENA ESTRELLA
MARCA REGISTRADA

CARPINTEROS:

Maderas labradas para carpintería y fabricación de rodados, vende

Aserradero JOSE SEGADE

Arenal Grande 2076

691-Abril, 2[illegible]

Compañía Transatlántica DE BARCELONA

Vapores correos subvencionados por el gobierno español. Con poderoso servicio de telegrafía sin hilos.

El magnífico vapor-correo

Infanta Isabel de Borbón

Saldrá el 2 de Mayo de 1922 a las 10 p. m., recibiendo pasajeros directamente para Tenerife, Cádiz y Barcelona.

El vapor español

Reina Victoria Eugenia

Saldrá el día 2 de Junio de 1922, a las 10 de la noche, para los siguientes puntos: Las Palmas, Cádiz y Barcelona.

Por más informes, ocurrir sus agentes:

PEDRO FERRES Y Cía.

Calle Cerrito 378

Navigazione Generale Italiana

Societá Riunite Florio y Rubattino Lloyd Italiano

El vapor correo Ré Vittorio

Saldrá el 6 de Abril para Santos Río, Barcelona y Génova.

El vapor correo "EUROPA"

Sale de Montevideo el 13 de Abril para Santos, Río, Mesina, Napoles y Génova.

Por informes: ANTONIO PIAGGIO — 425, Calle Piedras 425

COMPAÑIAS FRANCESAS DE NAVEGACION

CHARGEURS REUNIS—Cie SUD-ATLANTIQUE—Sté. Gle. DE TRANSPORTS MARITIMES

Agente General: L. NICOL

Próxima salidas

Para Río Marsella y Génova

CORDOBA 17 de Abril

Para Santos, Río, Bahía, Dakar, La Pallice y Habre

DESIRADE 23 de Abril

VIAJES EXTRA-RAPIDOS

Para Santo - Río - Lisboa - Vigo y Bardeos

Lutetia 20 de Abril

Massilia 16 de Mayo

Salidas semanales de Cargo-Boats para todos los Puertos Franceses, y ocasionalmente para Amberes, Hamburgo y Génova.

Se expenden billetes directos para Constantinopla, Beyrouth y demás puertos del Levante

Para todos datos dirijirse a la Agencia: 25 DE MAYO, 350 Esq. SOLIS

AVISOS ECONOMICOS

Hasta 20 palabras $ 0.30
POR TRES PUBLICACIONES

CASA nueva vendo desocupada 4 piezas 2 patios con claraboyas, fondo, luz, caño, fuerza motriz, a 50 metros de la Plaza Artigas, facilidad. Patria 1779.
N.o 808-Ab.6.

LIBROS DE CUENTOS de lujo para regalo, pida en el Bazar y Juguetería Cantú Ituzaingó 1418.

GRATIS. Masajes faciales. Tinte pelo embellecimiento general. Primer masaje gratis. Ver para creer. Instituto Masajes Medicinales, Paysandú 764.
N.o 752-Ab.5.

TENEDURIA y cálculo para comercio, banca e industrias. Contador Arbildi, Mercedes 942.
Abr.7.

PREPARACIONES DE CERDO — Se precisa un maestro para un establecimiento en campaña que acredite capacidad en preparaciones finas de cerdo. Rincón 587.

QUINTERO — Que sepa bien su oficio se precisa para un establecimiento en campaña. Rincón 587.

FOGUISTA MECANICO — Se precisa para una fábrica en campaña. Rincón 587.
N.o 500-Mz.20.

NO MAS HUMEDAD en las paredes. Empleo el asfalto hidrófugo. Eficacia y Economía. Juan Barofño — Durazno 1096. Teléfono Uruguaya 775 cordón.
474 Pte.

UN BEBE en un cochecito plegadizo "Fulton" crece alegre y gordito. Vea estos cochecitos en el Bazar Cantú que los tiene a precios bajos por haber pago el dólar a la par. Ituzaingó 1418.
Pte.

REGIMEN BANCARIO. — Interesante folleto por don Pedro Cosio, Está en venta en la Librería Barreiro, 25 de Mayo y Juan C. Gómez. Precio del ejemplar $ 0.40.

AUTOMOVILISTAS, cuando necesiten neumáticos y accesorios, consulten nuestros precios, que son los más convenientes de plaza. — Guelfi y Cía.
3916.Pte.

RESTAURANT "INTERNACIONAL" (En Colón). — Comidas especiales. Minutas, extras, sandwiches, vinos nacionales y extranjeros. — Salón para banquetes. — La Uruguaya 211 (Paso).
3919.Pte.

EN COLON se inauguró la Provisión "La Gloria", en los ramos de Confitería, fiambrería, frutas y comestibles en general. Camino Nacional casi esq. Lezica.
3920.Pte.

LA GLORIA — (En Colón).— Especialidades de la casa: castañas asadas, pan dulce, frutas y dulces secos. Camino Nacional casi esq. Lezica.
3920.Pte.

RESTAURANT "SUD AMERICA". De Manuel Fernández, donde se come la gran (grillada) a la minuta, preparada por su dueño. Mercado Central 75.
3924.Pte.

GRAN HOTEL Y RESTAURANT "Juancito". Gran comedor de verano. (Servicio a la Carte). 724 Plaza Independencia 726. (Costado Sur).
3913.Pte.

COMISIONES Y COBRANZAS importantes acepta R. Lens, ex-Jefe de Estación Colón, F. C. C., jubilado, honroso certificado, garantía con inmuebles. Dirigirse: Constitución 2030.

TABLA DE PESAS Y MEDIDAS legales y oficiales. Se venden en Rincón 583. Si está interesado en adquirirlas, apresúrese a comprarlas antes que se agoten. Precio del folleto, $ 0.20.

SI UD. tiene buen paladar pruebe el té de Ceylán. Bazar Cantú, Ituzaingó 1418.

BURNETT Y SARTORI. Cirujanos dentistas. Correcciones de anomalías dentarias (Ortodoncia). Calle Sarandí, 562, Plaza Matriz, Montevideo. Hora fija. Teléfono: La Uruguaya 1585, Central.
Pte.

LOS NIÑOS DE CAMPAÑA deben disfrutar también de la alegría de tener juguetes. El bazar Cantú manda cajas llenas de juguetes, libre de porte desde $ 1.00 hasta $ 5.00. Pida informes hoy mismo. Tenga confianza en nosotros que somos los más interesados en dejarlo contento, Ituzaingó 1418.
3281-Pte.

COMETAS-ZEPPELINES a 0.50 cts. tenemos unas que remontan admirablemente. Juguetería y Bazar Cantú. Ituzaingó 1418.

MONOMOVILES, autos, cochecitos plegadizos, bicicletas con sidecar, dibujante luminoso, biógrafos, caballitos de hamaca, velocípedos y muchos otros juguetes finos de la mejor calidad, ha recibido el Bazar y Juguetería Cantú, Ituzaingó 1418.

LUNES. — Capeletti; martes, Nasin; Miércoles, osbuc: Lunes, Caneloni; Viernes, Vacalao; Sábado, mondongo. Domingo, caracoles. — Restaurant Ravechino. Ciudadela 1268. Teléfono 2785.
3918.Pte.

SI UD. quiere que su novia no lo olvide obsequiela con un bonito cartucho-cretona de bombones que vende el Bazar Cantú Ituzaingó 1418.

PRUEBE nuestros bombones y los preferirá a todos sus similares. Son bombones superiores, sin mezcla de ninguna clase. Bazar Cantú, Ituzaingó, 1418. Teléfono 1523 Central.

DESEA UD. encontrarse en pleno Oriente? Compre una cajita de Incienso Arabe perfumado para sahumar salones que vende el Bazar Cantú, Ituzaingó 1418. Teléfono, 1523 Central.

SI QUIERE UD. comprar a su gusto y economizar dinero adquiera sus juguetes en la Juguetería y Bazar Cantú, Ituzaingó 1418.

IMPOTENCIA, pérdida de la memoria, falta de energía, insomnio. Específicos homeopáticos Dr. Hill. Depositarios "La Popular Homeopática", Yaguarón 1312.

ARSENOBENZOL, (606) diluizado. Específico homeopático contra la sífilis. Hemos recibido "La Popular Homeopática", Yaguaron 1312.

GONORREAS, pérdidas seminales, cistitis y pristatitris. Específicos del doctor Hill. Depositarios "La Popular Homeopática", Yaguaron 1312 entre 18 de Julio y San José.
59-pte.

PROFESIONALES

ESCRIBANOS

ARTURO BARRIERE Y JUAN ZEBALLOS Y. MAGUNA.—Escribano. Escritorio: Florida 1431 (primer piso, Derecha). — **Montevideo. 2619-pte.**

RAMIRO MAS PARDO. — Escribano, atiende todo asunto relacionado con su estudio. Dirigirse a departamento Florida.
2909.Ptte.

ABOGADOS

GUILLERMO WILSON Y DANIEL CASTELLANOS, abogados Estudio: 25 de Mayo 395, 3er. piso.
4075

Dr. R. SAYAGUES LASO, abogado. Estudio: calle Juncal número 1477, de 2 a 5 de la tarde. Teléfonos La Cooperativa y La Uruguaya 2231 Central.
269-Abr. 28

DENTISTAS

PEDRO G. MICHELINE Cirujano dentista. En su nuevo consultorio calle San José 1246 esq. Yí.

MANUEL IRISARRI, cirujano dentista. Se dedica especialmente a la colocación de dientes fijos y tratamiento y conservación de los dientes naturales. Tratamientos rápidos. Hora fija. Ituzaingó 1413. Teléfono: 3670 Central

MEDICOS

Dr. FELIPE PUIG — Especialista en oídos, nariz y garganta. Consultas de 2 a 4, calle San José 832.
pte.

Dr. ENRIQUE MENDEZ Oculista. Trasladó su consultorio a la calle Río Branco 1281. Consultas de 10 1|2 a 12 m. menos jueves y festivos, y de 3 1|2 a 6 p. m. mesos jueves, sábados y festivos.
Pte.

Dr. RAFAEL E. RODRIGUEZ. Médico del H. Vilardebó. Especialista en enfermedades mentales. Cuenta con varios sanatorios para asistencia de enfermos. Consultas de 1 a 3, días hábiles, menos jueves. Reducto número 2492.
362pte.

GERMAN DE SALTERAIN. — Enfermedades de la piel y sífilis. Ha abierto consultorio en la calle Cuareim 1467. Horas de consulta: todos los días de 15 a 18.
262-pte.

Dra. INES LUISI, Jefe de Clínica del Hospital Maciel. Señoras y Niños. Consultas a las 2. Teléfono Uruguaya 2073 Cordón. 18 de Julio 1643.
pem.

Dr. P. DE PENA, Jefe del Servicio de Cirugía del Hospital de Niños. Sanatorio Quirúrgico, Cerrito 656. Teléfono Uruguaya N.o 3017 Central. Consultas de 7 a 8 1|2 todos los días y 14 a 16 lunes, miércoles y viernes.
177-Pte.

Dr. JUSTO F. GONZALEZ — De regreso de Europa y Estados Unidos de Norte América. atiende preferentemente: Estómago, intestino. (Regimenes alimenticios). Enfermedades de la sangre y microbianas. — Consultas: de 2 y 30 a 4 y 30, excepto sábados. Cerro Largo 1283.
170-Pte.

EL ESPECIALISTA EN ASMA, Dr. Rampini, trasladó su consultorio a Sarandí 445 esquina Misiones. Horas de consulta: de 2 y 30 a 4 p. m.
169-Pte.

Dr. JOAQUIN LE SALTERAIN (oculista) — Consultas todos los días, menos jueves y feriados, de 2 a 4. Canelones 1262.
N.o-31-dic.31.

Dr. JUAN SERVETTI LARRAYA.—Médico. — Especialista en las enfermedades de la nutrición, reumatismo y sífilis.—Tratamiento médico de los cálculos biliares. Consultas: de 1 a 3 p. m., 18 de Julio 1498. pte.

Dra. **PAULINA LUISI.** De regreso de su gira por las principales clínicas de Europa, ha reanudado sus tareas. Paraguay 1236. Tel. Urug. 1327 Central.
181—Pte.

Dr. HORACIO GARCIA LAGOS—Cirujano. Se mudó a la calle Andes 1287. Consultas: de 2 a 4, excepto los jueves. [illegible]

Dr. JOSE RODRIGUEZ ANIDO — Médico-cirujano. Especialmente tratamiento de la tuberculosis y enfermedades de niños. Consultas de 1 a 4 p. m. Calle Uruguay 1586. Teléf. La Uruguaya 975 (Cordón).
487-pte.

Dr. JOSE MARTIRENE.—Médico-cirujano de niños. Se ocupa también de las enfermedades de oído, nariz y garganta en los niños. Consultas: lunes, miércoles y viernes, de 1 a 3 p. m. Colonia 1238. 3782-pte.

Dr. RUCKER. — Médico oculista de la Facultad de Medicina de París. — Consultas de 3 a 5, menos sábados y festivos. Colonia 1162. Teléfono Uruguaya No. 2133 (Central).
3764-pte.

VICTOR ZERBINO — Médico de niños. Jefe de Clínica y Policlínica infantiles. Tuberculosis, sífilis, ortopedia. Consultas: de 1 a 3 1|2. 18 de Julio 909.
3117-h.z.o.

Dr. DEIGER—Especialista en enfermedades del riñón, vejiga, prostata, uretra y sífilis. Consultas: todos los días de 3 a 7 1|2 p. m. Trasladó su consultorio a la calle Ituzaingó 1317 entre Sarandí y Buenos Aires.
h.n.e-pte.

PARTERAS

ANGELA AGRELO DE QUINTEIRO, partera. Tratamiento especial para las embarazadas. Se coloca el pesario esterilizado. Consultas de 7 a 10 y de 1 á 5. Recibe pensionistas, calle Yí 1572. Telef. Uruguaya, 2454 Colonia.
106.Pte

MARIA A. DE CHIACHIO
PARTERA
Especialista en partos y todas clases de curaciones sin dolor. Consultas de 8 a 11 y de 1 a 4. Recibe pensionistas. Calle Cerro Largo 1525. Tel: Uruguaya 2632. Colonia — 1498-h. n. o.

MADAME A. CATALURDA.—Partera. Especialmente en parto. Tratamientos para embarazadas. Recibe pensionistas. Consultas, de 7 a 11 y de 1 a 5. Los miércoles y domingos de mañana consultas para los pobres de 9 a 11. Colonia 1543, esquina Tacuarembó. Teléfono: Uruguaya 401 (Cordón).

NO MAS DOLORES: Mme. Neguez. Partera. Aprobada en Buenos Aires y Montevideo. Especialmente asistencia del parto y operaciones sin dolor. Recibe pensionistas. Consultas: de 8 a 10 y de 2 a 5. Colonia 1133. Teléfono: Uruguaya 589 (Central).

MASAGISTAS

HAMMERLY y Sra. DUPUY DE HAMMERLY, ex-profesor de Europa. Masaje médico e higiénico y especial para adelgazar. Cerrito 567. Consultas: de 12 a [illegible] menos los sábados. Teléfono: Uruguaya 2429 (Central).
3374-pte.

INGENIEROS

JUAN P. FABINI, Ingeniero. Construcciones en general y especialmente de cemento armado sistema Hennebique. San José 2274. 1522pte.

DESPACHANTES DE ADUANA

VECINO & Cía.

Despachantes de Aduana y Comisionistas. Importación, Exportación y Tránsito. Despacho de Encomiendas Postales.

359 PIEDRAS 361

Dirección telegráfica: VECINOCIA. Teléfono "La Uruguaya" 1516, (Central). — Montevideo.

Alberto M. Pittaluga

Despachos de Aduana

Importación
Exportación y Transito

Teléf:. La Uruguaya, 392— Central

Piedras 423. — Montevideo.

Rafael Alonso Fecier
Comisionista y Despachante de Aduana
URUGUAYA, 2192 Central y COOPERATIVA
25 DE AGOSTO, 376.—Montevideo

MOLINARI y Cía
Despachantes de Aduana
Escritorio, Paraná, 712
T. U. 93 (Central).— Montevideo.

DELFINO Hnos.
CASA FUNDADA EN 1833
DESPACHOS DE ADUANA
Comisiones y Consignaciones
Teléfono: 1674 Central
441—CALLE PIEDRAS—44
MONTEVIDEO

Americo Bazzani
Despachos de Aduana
Comisiones y Representaciones
Calle 25 de Agosto número 3[illegible]
[illegible] Uruguaya 2135 (Central)

Claudio E. Bonino
Comisionista y Despachante de Aduana
Calle Rincón, 456
Teléf. La Uruguaya, 897 (Central)

Rodolfo Fasaro
Despachante de Aduana
Calle Juan Carlos Gomez, 1461
Montevideo - Casilla Correo 100
[illegible]
[illegible]

Razzetti & Fiorito
Despachantes de Aduana
Calle Solis, 1466
[illegible]
1486-pte.

Julio Morrison
Despachante de Aduana y Comisionista
Importación, Exportación y Tránsito
[illegible]
1814 — SOLIS — 1820 Montevideo

GENERALES

Banco Agrícola Ganadero

PAGO DE DIVIDENDO

Hácese saber a los señores accionistas que, desde esta fecha, se abona en la casa central, calle 25 de Mayo 385, el dividendo del 5 olo sobre cada acción integrada. — Montevideo, Abril 3 de 1922. — La Secretaría.
N.o 806-Ab.6.

Banco Comercial

Se invita a los señores accionistas de este establecimiento, para la reunión general semestral ordinaria que en cumplimiento del artículo 9.o de los Estatutos, tendrá lugar el martes 18 del corriente, a las 2 y 30 de la tarde en el salón del Banco:

ORDEN DEL DIA

1.o Lectura y aprobación de la Memoria del Balance General, así como del informe de la Comisión de Cuentas, correspondiente al ejercicio terminado en 31 de Marzo de 1922.

2.o Elección de siete Directores y siete Suplentes.

3.o Elección de la Comisión de Cuentas.

4.o Reforma del artículo 24 de los Estatutos del Banco.

5.o Designación de dos Accionistas presentes para aprobar y firmar conjuntamente con el señor Presidente del Directorio y el Secretario, el acta de la presente Asamblea.

A los efectos del artículo 41 de los estatutos, los señores Accionistas pueden concurrir a la del corriente, a recoger el boleto de entrada. — Montevideo, 2 de Abril de 1922. — El Secretario.
N.o 787-Ab.3.

BOLSA DE COMERCIO

1.a CONVOCATORIA

Se convoca a los señores socios de la Bolsa de Comercio para la Asamblea General Extraordinaria, que se celebrará en el local social el día 7 de Abril próximo a las 15, para considerar, de acuerdo con el pedido hecho al efecto por un núcleo de socios, la siguiente orden del día:

1.o Proyecto de reforma de Estatutos.

2.o Nombramiento de un socio honorario. — Montevideo, Marzo 30 de 1922. — El Secretario.
N.o 751-Ab.7.

Banco Popular del Uruguay

ASAMBLEA GENERAL EXTRAORDINARIA

Segunda Convocatoria

Por resolución del Directorio, y dando cumplimiento a lo dispuesto por el artículo 12. inciso 2.o de los Estatutos Sociales, y de acuerdo con lo establecido en el artículo 13, se convoca a los señores accionistas del Banco Popular del Uruguay a la Asamblea General Extraordinaria que deberá celebrarse el día 6 de Abril a las 16 horas en el local social calle 25 de Mayo 402, esquina Zabala, para considerar la siguiente

ORDEN DEL DIA:

1.o Proyecto de reforma de los Estatutos Sociales.

2.o Elección de Directorio.

Se previene a los señores accionistas que para concurrir a la Asamblea deberán depositar nuevamente sus acciones o sus resibos de depósitos en las Cajas del Banco hasta 5 días antes del fijado para la reunión como lo dispone el art. 14 de los Estatutos Sociales.

El registro se cerrará el día 1.o de Abril a las 16 horas. — Montevideo, Marzo de 1922. — El Secretario.
N.o 738-Ab.6.

Dirección General de Aduanas

DIVISION DE UTILES Y MUEBLES

Llámase a postores para el arreglo, pintura, etc., de veintiuna cajas de hierro existentes en el depósito Detalles de Aduana. El pliego de condiciones respectivo está de manifiesto en la División de Utiles y Muebles, y las propuestas en el sellado de ley serán recibidas en la Dirección General el día 17 de Abril próximo a las 15 horas y en el mismo acto se abrirán y leerán por el señor Escribano de Aduana a presencia de los interesados que concurran. — Montevideo, Marzo 27 de 1922.
N.o 713-Ab.6.

JUDICIAL — De mandato del señor Juez Letrado de Comercio de primer turno, doctor don Manuel F. Silva, se convoca a los acreedores de don Jesús Mauar, para la reunion que tendrá lugar el día 5 de Mayo próximo a las once a. m. con el objeto de ocuparse de una propuesta de concordato preventivo judicial hecha por dicho señor. Se previene que el balance y demas documentos presentados por el deudor, así como el informe del contador, una vez presentado, puedan en todo tiempo, ser examinados en esta Oficina Actuaria Rincon 478 y que hasta el día doce de Abril próximo inclusive pueden ser presentados a la misma Oficina de acuerdo con el artículo 1533 del Código de Comercio, las observaciones que determina el artículo 1532 del mismo Código. —Montevideo, Marzo 24 de 1922. —**Mateo Mario Figares**, actuario.
774-Ab.28

Dirección General de Aduanas

División de Utiles y Muebles

Existiendo en el Depósito "Detalle" una cantidad de papeles reclames procedentes de rezago o abandono, se llama a postores para su venta con la obligación de destinarlo a la fabricación de papel. En las propuestas deberá expresarse el precio que se pagará por kilo, estándose al peso que resulte. Al retirarse el papel referido debe ser cortado o inutilizado en presencia del funcionario que se designe.

Las propuestas se presentarán en la División de Utiles y Muebles de la Dirección General de Aduanas el día 7 de Abril próximo a las 10 horas, y en el mismo acto se abrirán y leerán por el Escribano de Aduanas en presencia de los interesados que concurran. — (Montevideo, Marzo 29 de 1922.
N.o 762-Ab.7.

Dirección General de Aduanas

División de Utiles y Muebles

Llámase a propuestas a todas las casas del ramo para la provisión de diez máquinas de escribir, cinco máquinas para estado, dos máquinas de sumar y diez y nueve mesas para las mismas, estas últimas, según modelo, en la división de útiles y Muebles.

Los proponentes deberán expresar la marca, tipo o formato de la máquina ofrecida y accesorios que las acompañarán.

Las propuestas se presentarán en la Dirección General de Aduanas en el sellado de ley, el día 7 de Abril a las 15 horas y en el mismo acto se habrirán y se leerán por el Escribano de Aduana a presencia de los interesados que concurran. — Montevideo, Marzo 29 de 1922.
N.o 761-Ab.7.

Banco Británico de la América del Sud

ESTABLECIDO EN 1863

LONDRES, MANCHESTER, BUENOS AIRES, ROSARIO DE SANTA FE, PERGAMINO, RIO DE JANEIRO, SAO PAULO, BAHIA, PORTO ALEGRE, RIO GRANDE, PELOTAS, PERNAMBUCO, SANTOS.

Montevideo: Calle Zabala No. 1480.
AGENCIAS
Agencia Rondeau Avenida General Rondeau No. 1673.
Agencia Cordon, Calle Constituyente No. 1414.
Agencia Mercedes, Calle Montevideo No. 719.
Mercedes R. O. U.

Tipos de intereses hasta nuevo aviso:

En Cuentas Corrientes a la vista . . 1 o/o anual
Otros depósitos. . . . . Convencional

Caja de Ahorros

A Vencer cada 3 meses . 5 o/o anual hasta $ 5.000
» 6 » . 6 o/o » id. id.

El Banco recibe Títulos Valores de Bolsa, etc., en custodia.
1o. Septiembre 1921. **Charles W. Drever, Gerente.**
pte.

BANCO POPULAR DEL URUGUAY

Calle 25 de Mayo, 402

Capital autorizado . . . . $ 5.000.000
» realizado . . . . » 3.000.000

DIRECTORIO — Jorge West, Presidente; doctor Adolfo Artagaveytia, Vicepresidente; Antonio Otegui, Secretario; doctor José V. Carvallido y Juan B. Morixe, Vocales.
Director Gerente: Esteban A. Elena.

DESCUENTOS . CUENTAS CORRIENTES . CAUCIONES
Giros, Ordenes Telegráficas y Cartas de Crédito sobre las principales Plazas del mundo y pueblos de Italia y España

TASA DE INTERESES

ABONA

Sobre saldos acreedores en cuenta corriente	1 o|o	anual
Cuentas Corrientes acreedoras.	2	»
En Alcancías hasta $ 1.000:		
Después de 3 meses	5	»
En Caja de Ahorros:		
Después de 30 días	Convencional	
A vencer cada 3 meses	5 o|o	anual
A vencer cada 6 meses	6 o|o	»
A vencer cada 12 meses	6½ o|o	»
En depósitos fijos	Convencional	

pagando siempre el más alto interés de plaza.

COBRA.

Sobre cuentas corrientes, descuentos y cauciones Convencional.

BANCO COMERCIAL

Establecido en el año 1857

CERRITO esquina ZABALA

Capital realizado . . . . . . $ 2.000.000
Fondo de reserva . . . . . » 1.540.000

DIRECTORIO. — José Saavedra, presidente, doctor Alejandro Gallinal, vice-presidente; Nicolás Peirano, Félix Ortiz de Taranco, doctor José Irureta Goyena, doctor José Pedro Santayana y Pedro Aramendía, vocales.

Realiza toda clase de operaciones bancarias

ARTURO DAVIE,
Gerente

BANCO FRANCES

Supervielle y Cía.
(SOCIEDAD COLECTIVA)
ESTABLECIDO EL AÑO 1887
423 - 25 DE MAYO - 427
MONTEVIDEO

Efectúa toda clase de operaciones bancarias, en el País y con todas las plazas del mundo

COFFRES-FORTS (Cajas de Seguridad)
para el servicio del público

CASA EN BUENOS AIRES
Supervielle y Cía
[illegible] SAN MARTIN Y PASAJE GUEMES

J. M. GORLERO
Gerente

Banco de Londres y Río de la Plata

ESTABLECIDO EN 1811
En Montevideo: Sucursal Cerrito 418; Agencia, Río Negro 1669
AGENCIAS EN PAYSANDU, SALTO Y RIVERA

LONDRES (Casa Matriz), PARIS, AMBERES, LISBOA, MANCHESTER (Agencia), BRADFORD (Agencia) NUEVA YORK (Agencia)
SUCURSALES en las principales ciudades de la República Argentina, Brasil, Chile, Colombia, etc.

El Banco da y toma giros y emite cartas de crédito sobre las principales plazas del mundo. Giros postales sobre Italia.

ABRE CREDITOS PARA IMPORTACION DE MERCADERIAS

Recibe DEPOSITOS a plazo fijo y en Caja de Ahorros, Cuentas Corrientes, Custodia de Títulos, Descuentos, Adelantos, y en general se ocupa de toda clase de operaciones bancarias. **Edo. RICHARDS, Gerente.**

LONDON & BRAZILIAN BANK, Limited

1477-CALLE ZABALA-1477

Capital suscripto (150.000 acciones de £ 20 c|u.) £ 3.000.000
Capital integrado . . . . » 1.500.000
Fondo de reserva . . . . » 1.500.000
CASA MATRIZ: 7, Tokenhouse Yard, Londres, E. C.
SUCURSALES

INGLATERRA: Manchester (36 Charlotte Street). — BRASIL: Rio Janeiro, Pará, Manaos, Ceará Maranhao, Pernambuco, Bahía, Santos, Sao Paulo, Curityba, Río Grande do Sul, Porto Alegre y Pelotas. — ARGENTINA: Buenos Aires y Rosario de Santa Fé. — FRANCIA: París, (5 Rue Scribe). — ESTADOS UNIDOS: Nueva York (Agencia), 66 Wall Street. — PORTUGAL: Lisboa, Oporto.

El Banco tiene Corresponsales en las principales ciudades y pueblos de Portugal, Francia, España, Italia, Bélgica, Noruega, Suecia, Dinamarca, Holanda, Suiza, Grecia, Serbia, Turquía, Siria, Palestina, Egipto, Norte y Sud América, Sud Africa, Australia, Nueva Zelandia, India, China y Japón.

El Banco emite Giros y Cartas de Crédito sobre todos los países que preceden.

TASA DE INTERESES

El Banco abona:

En Cuenta Corriente a la vista:	1 %	anual
Por Depósitos a 30 días de aviso	4 %	»
» » » 60 » » »	5 %	»
» » » 3 meses fijos	5 %	»
» » » 6 »	6 %	»
En Caja de Ahorros con libreta a vencer cada 3, 6 o 12 meses, hasta	6 %	»

Se encarga de toda clase de negocios bancarios.

Crédit Foncier de l'Uruguay

1626—CALLE TREINTA Y TRES—1630
MONTEVIDEO

PRESTAMOS HIPOTECARIOS
Amortizables en largos y en cortos plazos
Condiciones ventajosas
A. NUÑEZ, Gerente.

Banco Español del Río de la Plata

— Calle 25 de Mayo esquina Zabala —
CASA MATRIZ - BUENOS AIRES - Reconquista núm. 200

Establecido en 1886

Capital suscripto . . . . $ 100.000.000
Capital realizado . . . . » 98.875.380
Fondo de reserva . . . . » 49.880.452 07

Sucursales y Agencias en toda la República Argentina.
Sucursales en el Exterior: Barcelona, Bilbao, Coruña, Génova, Guadalajara, Hamburgo, Londres, Madrid, París, Río de Janeiro, San Sebastián, Sevilla, Valencia y Vigo. Corresponsales directos en todos los países.

Expide Cartas de Crédito, letras de cambio y transferencias por cable, compra y vende títulos y valores en las plazas comerciales. — Cobranzas, cupones y dividendos, se reciben valores y títulos en custodia. — Descuentos y cobranzas de pagarés y letras.

Hasta nuevo aviso, abona por depósitos:
En cuenta corriente, 1 o|o anual.
A plazo fijo, Convencional.
En caja de Ahorros:
Desde $ 1 hasta $ 1.000, 6 anual.
Mayor cantidad, Convencional.
Cobra por anticipos en cuenta corriente, vales y conformes, convencional.

Montevideo, 1.o de Octubre de 1920.

Banco de Crédito

Casa Central: MISIONES 1423

AGENCIA: Grecia 481 — (Villa del Cerro).

CAPITAL INTEGRADO $ 2.500.000.00
RESERVAS. . . . . » 524.460.61

PAGA POR DEPOSITOS
En Caja de Ahorros 6 o|o anual
A Plazo fijo . . . 6 1|2 » »

Entrega Gratis Alcancías a los depositantes

Emite giros sobre todas las ciudades y pueblos de América y Europa

Giros sobre todos los pueblos de Italia por intermedio de sus corresponsales: Banco di Roma, Crédito Italiano, Banca Commerciale Italiana y por el Servicio Postal Italiano.

Paga cupones del Prestito Italiano

REALIZA TODA CLASE DE OPERACIONES BANCARIAS

Banco Italo-Belga

CALLE ZABALA 1412

Capital Frs. 50.000.000
Reservas » 25.000.000

Casa matriz: Amberes. Sucursales: Paris, Londres, Rio de Janeiro, Santos, San Paulo, Campinas, Buenos Aires, Valparaiso.

Agente del Credito Italiano.

Corresponsal oficial del Banco Nacional de Bélgica